朝鮮日報 朝刊

## 社說

# 本社新社屋과 社會的意義

### 竣工式에際하야

一

本社는 基地買收를 아울너三十餘萬圓의 巨費를 들여서 堂堂한 大建物을 지어 가지고, 昨十二日로서 新社屋에 들엇다. 創立以來十有五年을 두고, 거의 借家生活을 하다 싶히한 本社로서 이만한 社屋에 들게되엿다는것이 本社自體에 對하야 無限한 기쁨이 될것은 다시 贅言을 不要할바이니와 朝鮮의首都 大京城의 中央太平通에 地下室 아울너 五層, 建坪延坪一千二百餘坪의 宏壯한 大社屋을 가진 大新聞社를 두엇다는것은 이것을 社會的으로 보아도 朝鮮民族의 一大 자랑거리가될것이다. 이것은決코 自畵自讚도아니요, 我田引水도아니다. 다만事實을그대로 말하는것이다.

二

外國人으로 大京城의 中央、太平通을 지나다가 巍然히 聳立한 本社의 偉觀을보고 그것이 돈도, 經營도 純然히 朝鮮사람의힘으로 되것임을 듯는다고하면 그들은朝鮮民族의 文化에 對하야 平素에 가지던 以上의 敬意를 表할수밧게 업슬것이다. 첫재 이點으로보아 本社의 新社屋은 本社自體에 對한 意味以上으로 社會的意義를 가지는것이다.

三

다음 이 大建物이 報道機關으로서의 新聞의 使命을 다하는데 잇서서 큰 도움이 될것은勿論이어니와 이것을 다른 한便으로보면 文化의 民族的向上과 및 普及에 잇서서 보다以上의 큰 任務를 다하는데 잇서서 크게 有助할것도 또한 多言을 費치 안코도 一般이 알어줄만한 일이다. 本社는 일즉 大京城이 가저보지 못하든 大講堂, 詳言하면 能히 一千二百名을 收容할만한 三四層通으로된 大講堂을 築造하고 百名以上이會合할 會議室三四個를 가지고 잇다. 講演에 잇서서 音樂會에 잇서서 그他 모든 會合에 잇서서 本社大講堂外三四個의 會議場所를 一般이 利用해준다면 그 利用의 民族的價値는 얼마나 크며, 文化의 向上及普及의 效果는 얼마나 클것이냐 故로 둘재로 이點으로 보아 本社의 新社屋은 社會的으로 큰意義를 가지는것이다.

四

그리고 우리 朝鮮사람가온데는 한목 큰 돈을 써 본 經驗을 가진이가 적어서 百圓, 千圓等의 物的效果는 아-나 十萬圓等부터는 그效果 如何를 잘 모르는이가 만타. 이제 本社新社屋의 壯觀을 본다고하면 누구나 三十萬圓의 偉力을 깨닷는 同時에 뜻 잇는 富豪의 事業熱을 惹起하는 一大刺戟劑가 되기에 充分할것이다. 萬若, 이것을 보고、積極心을 내는 이가 잇서 나온다고하면 이것도 亦是 本社新社屋이 社會的으로 가지는 큰 意義의 하나임을 잊지아니할것을 우리는 믿고、疑心치 아니한다.

五

本社가 이러한 飛躍的發展을 遂한 原因에는 本社社長方應謨以下一般社員의 犧牲的奮鬪를 꼽을것은 勿論이어니와、그러나 그以上의 큰 힘은 實로 我社에 對한 全社會의 總力的支持와 愛護的援護에 잇는것을 우리는 잘 알고 잇다. 이에 我社는 新社屋으로 드는 今日에際하야 心機更轉, 倍一層奮鬪하야 써 一般社會의 企待에 副키를 自誓하는바이다.

# 伊獨의再接近說

一

때마침獨逸에 나치스政府가出現하자 佛國은 恐慌으로 蘇聯은 警戒로 英國은 傍觀하는데 伊太利만은 黙然公然히 親善의秋波를보이엇섯다 이로써佛蘇親善의將來를 豫測하기는 어려운것이안햇스리라만은 한거름나아가서 伊獨의反目을想像할수는 업는일이다. 그러나 그以後墺太利를에워싸고 伊太利는獨逸으로부터 對立되는同時 佛國은 親蘇와한께 連伊의政策을取하기에 이르럿다. 이로써佛國의對獨包圍戰線이 成功되것이라고 速斷하는傾向은 만햇스나 그反面伊獨兩國의提携가可能하다고는 조금도論究해보지못한것이事實이다 本來最近의各國外交는 自國의利害를따라 괴의互과가려 朝變夕改하는터라 어제의態度로서 오늘을 信頼하지못하고다시오늘의態度로서 來日을料量하지못한다. 伊佛獨三國의 關係는 이미한번의 變改를보이고 잇거니 아프로 또한번의變改가 업슬리라고 保障한다는것은 勿論 못으운소리다. 요사이 伊獨의再接近이 자조傳하고잇다. 그再接近의消息을 아즉 어느程度까지 미더야할지모르되 單純한 一種의宣傳으로만 돌리어버리기도어려운일이다.

二

獨逸은 지금國際上孤立을 甘受하고잇스나 그孤立을 能事로만 생각하는것은 決코아닐것이다 昨年中 獨逸이 英國과의握手를圖하야 相當한 苦心을 해온것만 가지고보더라도 그것은 알기어렵지안타 그러나 英國이 좀처럼 獨逸에 加擔하야 漁夫의有利한地位를 拋棄하려고 하지안할뿐이아니라 더구나 獨逸의海軍擴張을 反對하야 漸次疎隔해지는 눈김조차 업지안케되얏다 이제 獨逸로서는 英國과의 握手만을 企待하야 佛伊蘇三國의 包圍戰線을 輕侮히 보아둘수가 업는일인즉 그方法을 한번고치어 그包圍戰線에 對한 破碎乃至緩和의 對策을取하기에 이르지나아니할까고도 推測된다. 새로히成立한 佛內閣의 首班라발氏는 本來獨逸과의 和解를主張하든 사람이다. 라발內閣아래 佛獨間新交涉이 進行되리라는것도 한갓臆測만은 아닐것이다. 그러나 라발內閣內에는 에리오無任所相以下 有力한多數의閣僚들이 그和解를 反對할것이아닌가. 또獨逸의 나치스政府도 佛國政府에까다러운注文에 順順히 服從하기는 困難한 事情이아닌가. 佛獨의 新交涉보담은 伊獨의新交涉이 오히려可能하다고보아야한다. 獨逸이 中歐에잇서多少의讓步를 行한다면 伊太利도 구태어 獨逸을排斥치안하려니와 에듸오피아征服에 汲汲한伊太利로서는 도리어獨逸에對하야 幾分의讓步를 行할수가업지안타.

三

伊太利가 에듸오피아에잇서 傍若無人한行動을 敢히함에對하야 佛國은속으로질호나 거드로表現하지못하고잇다. 오즉英國이 反對의態度를들어내고잇스나 그背後佛國의 實同이숨어잇다는것을 이저서는된다. 獨伊의再接近을實하야는 絶好의機會다. 이機會를 따라서 歐洲諸國의合從連衡은 다시變하지말란法도업다. 그러나獨逸이伊太利와共同戰線을편다는것은 英國을울녀서 佛蘇側으로보내는것이아닌가. 伊太利로서그러케無謀한行動을 할리도업거니와 獨逸도 좀더躊躇하게될것이아닌가. 佛獨을노코 伊太利의外交的苦心이업지안하며 또英伊를노코 獨逸의外交的苦心이 업지안한바 더구나老猾한英國의中立政策이잇슴으로써 歐洲諸國間의 外交는 一層더複雜코 一層더綜錯한關係를이루게한다. 勿論 오늘날안저 伊獨의再接近이 밧듯이實現되리라고보는것은 早計의일이겟지만은 그러타고佛國의對獨包圍戰線이固定化되얏다고는 생각하지못한다.

# 國府中央政治會議 親日、歐美派對立

## 一部는聯蘇對日抵抗을主張 結論못어고蔣氏에打電

【電通南京十三日發】 確聞하면十二日中央政治會議에서 汪精衛氏로부터 北中에在한日本側要求의全部를承認치아니치못하게되事情을述하고 事後承諾을 求하얏든바 一部의 委員은全然日本과提携할것이라고 主張하고 또 一部委員은『蘇聯과 合力하야 武力抵抗할것이라』고親日派와 歐米派가 對立하야 收拾되지못함으로서 드듸여中央政治會議는結論을엇지못하고 會議의模樣은成都의 蔣介石氏에게打電하야最後意見을드시기로決定하얏다 卽右로서 國府部內의國民黨有力要人中에는 아즉反日意思를强硬히主張하고잇는사람들이잇는것이明白케되엿다

## 河北首腦任免은 日本同意必要 三項目何氏에提議

【北平十三日發聯合】 中央軍및于學忠軍의 河北省內撤退完成實行을嚴重監視中이든 高橋武官은何應欽氏의 南下에압서 日本側은 撤退監視를協하야
一、飛行機를 使用치못함
一、撤退兵은 將來河北省內에드러오지못하게함
一、河北省首腦部任免은 日本側同意를求할것
을 口頭로써 傳하야撤退事項期間內에 可及的 速히實行토록다시警告하얏다

## 黃郛氏進退兩難

【電通上海十三日發】 北中問題의緊張에對하야 當然히北上하야時局收拾에 全力을集中할터이엿든 黃郛氏는 蔣介石氏로부터數次北上하라는督促電이잇슴에 不拘하고 上海에蟄居하야不動하고 겨우于克敏殷同兩氏를北上식혀 責任을糊塗하고 北中難局을何應欽氏만에지우고잇는바 黃郛氏의消極的態度에 蔣介石氏는相當히不滿한뜻을가지게되엿다하며 同時에從來對抗的立場에잇든 歐米派政客이 黃郛攻擊의화살을내쏘앗슴으로 黃郛氏를進退兩難의窮迫에빠진모양이다

## 『滿洲皇帝께서는 何時北平來都乎』

### 駐平英國武官의怪質問

【電通北平十三日發】 英國大使館附武官호러사氏는 十三日正午高橋駐平武官을訪問하야 滿洲國皇帝는 近日北平에서도 음하시게되신다는데 事實인가? 事實이라면그時期는언제인가? 하고眞正한낫으로 奇怪한質問을하얏는데 高橋武官은 滿洲國은 現在의國境線을 擴大할생각은업고 皇帝北平移都風說은 日中間의 關係를阻隔하려는者가 行하는作爲的宣傳임으로 如斯한 浮說에迷惑치 말기를希望한다 고答하얏다

# 軍事費膨大는不可避 滿洲問題 一段落은遼遠

## 朝鮮에三個師團駐在는必要

## 林陸相入京車中談

北朝鮮을經由하야 今日入京한林陸相은 車中에서 左와如히말하엿다

◇三個年間朝鮮을 보지못하엿스나 其間에 變한것을말하면 產業의 發達과 文化가 進步된것이라할수잇스나 山이모도綠化된것과 朝鮮의 兒童이더욱이洋服을입은것과 더욱이것을말하는것이다 就學兒童이 增加한것을말하는것이다 沿線各驛에서 鐵道하는此等兒童은 모도깁븜이눈에 넘치어잇는것과 自己自身이非常한 親愛를늣기는模樣이다 沿線의 田園를보면 朝鮮婦人이 孜孜히 勞動에從事하고잇스며 農業과 道路가 改良된것等과 日本內地의 旅行과조곰도 變함이업는 印象을주어는것은 겨우 三個年間이나 自己의머리에 가장明確히反映되엿는것이다

◇今回의 現地視察에 依하야日本의 對滿國策에 影響을及할일은업고 더욱旣定國策의遂行이重要하다는것은 깨다럿다그러나 部分的으로는 더욱研究改良할것은 改良치안흐면 안되리라고思한다 在滿日本軍을現在와如히 交代制를 繼續할는지 半恒久性로 全然常駐制로 改正할는지는 目下研究中의問題로 今後아직研究를要한다 滿洲國의 現狀으로는아직兵備가 充分치못하나 增兵하다고하면 經費가 따르는問題임으로 아직 今後研究를要하게되여잇다

◇明年度軍事費는 現在程度以上으로要할것은 確實하나 此에對하야 大藏省이 財源이업다고하면 여러가지 方面으로부터 財源의 捻出을 考究하여보지안흐면 안될것이나 軍部로서 다만 어떠한 案을 갓고잇다는것은 斷言할수업다 大體陸軍豫算은 今年부터 減少할傾向이업는것은 明確하다 滿洲問題가 이것으로 一段落을 告하엿다고 생각하는것은큰誤謬다 現地를보고 今後더욱돈이必要하다는 觀念을 늣기게되엿다 軍部의 要求가總額에 잇서相當히 膨大하게될것이다 그것을如何히 消化하여갈는지는만흔 檢討를 要할것으로內閣審議會와 如한機關도생겻슴으로 充分研究하려고 思한다

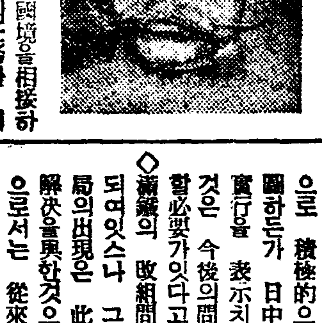

滿洲의 現地를보면 여러가지로認識을 깁히할 點이만흠으로歸任後는 閣僚는 一次반드시滿洲를 볼것이라는데서 于先拓務大臣다음에 外務大臣에게 渡滿을勸勵하여보려고思한다

◇滿蘇間에 目下尖銳化한問題는업고 또相互戰爭을 하는일은업다 또相互戰爭을 求하는일은업다 그러나 國境을相接하여잇고 相互警備의任務를 띄고잇스면 理論만으로는 通하지안흠으로 間或一局地에서紛爭을 醸成하는일이 잇슬는지도 모르나 그것으로서直時尖銳化하엿다는것은 不當하다그러나 一方怖畏的行動을 取한다고하면 何時에如何한 事態를 惹起할는지 그것은알수업슴으로 決코 樂觀할것은 안이다

◇北中問題를 楔機로 同地方에 新政權이 생기려한다는 報道가잇스나 自己는 아직公報를接치못하엿다 다만日本으로서는其要求가 承認되어 誠意로써實行된다고하면 조타고 思한다 그러나 從來와갓치 尙히消極的으로 排日抗日를 끈친다든가 입으로 만하는宣傳으로는 其誠意를認定할수업는것이다 積極的으로 經濟提携를圖하는가 日中親善의 具體的實行을 表示치안흐면안된다 그것은 今後의問題로 充分監視할必要가잇다고思한다

◇滿鐵의 改組問題는 目下 停頓되여잇스나 그러나 對滿事務局의出現은 此에어느程度까지解決을 果한것으로 對滿事務局으로서는 從來의 職權을一擴하고 새로考究할것으로 一方으로는 經濟會議도 생겻슴으로이와協調하야 目下充分研究를進捗하고잇다

◇滿洲에잇서 交通의滿鐵一元化는 大體完成되엿스나 더욱鐵道의 一元化는將來充分考究할問題라고思하나 事務局으로서는 아직研究치못하엿스나 그러한일이잇는줄은안다

◇朝滿國境의從前의事態와非常히變化되엿슴으로 警備에對하여도充分改良할餘地가잇다고思한다 朝鮮軍에서도여러가지로援助할것이나 何如튼놀랄것이나國의領土임으로 當事者로서는警備上種種困難을 伴하는일이잇스리라고思한다

◇朝鮮에는四個師團이 駐在하면조타는것이나의主張이엿스나적어도三個師團은必要할것이다 그러나이것도 經費가伴하는것임으로아직斷言할수는업다 經費가든다고하는것은 軍部에서財源을要求하면 大藏省側에서國防費의 外地分擔等이라는말도나올것이나 自己로는 아직아무런말도듯지못하엿다 外地의 現狀으로보면 國防費의分擔은 無理할는지도 알수업다

◇在滿朝鮮人의 保護指導機關으로는時에 機關의改善을要望하고잇는것은 自己도드럿스나目下關東軍에게 充分研究가進捗되어近近何等其具體化할것이다

(寫眞은 林陸相)

## 平漢線으로 于學忠軍南下

【北平十三日發聯合】 撤行에集結한于學忠軍은日本軍의 要求대로十二日夜부터 平漢線으로 石家莊經由陝西省方面에 續續南下를開始하엿다

# 伊、鐵道敷設權獲得 武力行動은不取!

## 伊에國境紛爭問題新解決案

## 英佛兩國은無異議乎

【電通倫敦十三日發】 에디오피아國境紛爭問題에關한 兩國和協委員會의 交涉은 進捗되지못하고잇는데十三日데일리헤랄드紙外交部記者의新報道에依하면 伊太利政府의新解決案이 目下倫敦巴里及羅馬에서慎重히檢討를하게되어잇는데 右案의內容은左와如하다

一、伊太利政府는 에디오피아國境問題解決에當하여는 和協的手段을取하고 決코에디오피아에對하야 武力行動을取하지안흘것

一、에디오피아는 伊太利에對하야 伊太利領에리트리아의맛사와로부터에디오피아 國內를通하야伊領소말리란드의 모가지까지의 鐵道敷設權을與할 右鐵道는 아디스아베바西方을通過하야 아디스아베바로부터 지부티 까지의 佛國鐵道線의交叉를避함

一、伊太利는鐵道를 保護키爲하야沿線에鐵道附屬地帶를設置하고 擴東中鐵道에 模倣하야右地帶를 伊太利行政地域으로하고 伊太利와 에디오피아가共同經營에當하기를要求함

以上伊太利案에對하야佛國은異議가업는模樣이며 英國은目下研究中이라고傳한다

## 北中問題에對한 英實業界見解

【倫敦十二日發聯合】 北中情勢에對해서는 英國輿論은 依然深甚한 關心을 示하고 推移를注目하고잇는데 事件은 全혀日中兩國間의 問題로 第三國의介入할性質의것이아니라는 結論에達하엿다고 解釋되다 外交界實業界의 意向을 綜合하면 如左하다

一、日本軍今回의行動은 北淸事變議定書와 塘沽停戰協定等 日中條約의 根據가 되것이므로 事件이 어떠케 展開되든지 條約違反問題는 起할수업다

一、特히 國民政府自身이 自國軍의 河北省撤收를 承諾하엿스므로 問題는 무엇보다 먼저 日中兩國間만의 問題로 第三國의介入할性質의것이아니다

一、또英國人으로는 上海에서도 今回의事件으로 權益에 影響을 受한다는 근심은現在로는全然업다

一、따라서 英國政府로서는 問題의 推移를 靜觀하는以外에 取할方策은업다

## 一事一言

### 植松說 長白山人

한 사람이 좋은가에 노피 五寸가량되는 솔을 심엇더니 그 사람을 차자오는 사람마다 그 솔을 보고 이것은 무엇하려 심것는고 하엿다. 主人이 대답하되 내 집에 그늘이 업스매 그늘을 어드려함이로다. 客이 웃어가로대 이것이 언제자라서 그대에게 그늘을 주겟는가 다섯자가 퍼저 바람을 부르고 달을 걸고 그대 그늘미테서 솔바람 소리를듯자면 적어도 三十年은 기다려야할것이오 하물며 그대집 좋이 甚히 衰頹하니 或 五十年을 기다려야 할지니 그대이미 五十年이라 장차 얼마나 더 살려하는고」

主人이 웃고 대답하되 五十年으론는 이 다섯자 솔이 내 마음에 恰洽하도록 자라지못하리니 오무스러저 聖人의 老熟을 기다려야할것이오 붉은 몸, 검은 강것에 志士、英雄의 氣節類의 風致를 가출에도 二百年의 風霜은 겪거야 하겟거늘 三十年이 얼흔 五十年의 젓내나는 맛을 바라고 이 솔을 심엇겟는가 하물며 몸이 늙고 뿌리마저 衰하여 半남아 썩은 옷한 몸에 한두가지 푸른 잎을 남긴 神人의 威儀를 일우자면 四五百年의 歷史가 흐르지 아니하면 아니될것이라。 羅王寺의 李太祖手植松의 셈은 그루가 이제겨오 枯髓를 繼하려 하지안는가 이제 내 이 솔을 심으면 後世에 이 솔그늘을 享樂할 사람이 잇슬지라 三四百年後에 이솔그늘에 안저 그 또한 내아니며 그대아니라 하물며 이솔은 이미 씨가 아니오 石壁우에서 四五年의 風霜을 겪은것임에랴。 客이 沈吟良久에 點頭하고 가로대 나도 집에가 다섯치 솔을 심으려하노라」

# 關東軍重大決意 察哈爾省肅淸코저

## 宋哲元氏는死守한다고豪言

【新京十三日發聯合】 第二張北事件을契機로 關東軍은 察哈爾省 肅正의重大決意를 한모양으로 十三日午前軍方面의 宋哲元軍의內容에對하야 發表하얏다

第二張北事件에依하야 挑戰的態度를示한 中國軍은 宋哲元氏麾下의 第三十七師, 第三十八師, 第百三十五師, 暫編第二師의 全員四萬五千이다

【新京十三日發聯合】 第二의張北事件以來 關東軍當局은 宋哲元氏와 麾下軍隊의行動을 嚴重監視하고잇는데 宋哲元氏는 依然强硬한態度를 固持하고 何應欽氏의忠告에對하야 左와如히豪語하엿다고 傳한다 모든禍根은 蔣介石氏에게잇다 萬若余와 第二十九軍을 察哈爾로부터 追放하려하면 余는 瓦全보담도 玉碎할뿐이다

# 北中時局收拾에 吳佩孚氏擁立要望

【北平十三日發聯合】 今回事件을契機로政務整理委員會와軍事分會는事實上解消되게되고 平津地方은一種의 大空位時代를出現하는에 至하얏는데 此際國民黨과 全然無關係한巨頭로 北中의 重要時局推移를徐徐히 觀察하자는意見이 擡頭함에 至하얏다 國民黨組織과 藍衣社其他傍系組織은 一掃되고 中央軍及東北軍은 撤廢한 今日問題는 國民黨部傍系者의 軍事的勢力有無가 아니오차라리이러한 背景이업시 平津地方一帶에平和를確立하고 人心安定에薦席할 人物을 要望하고잇다 以上事情으로直隸派의巨頭吳佩孚氏擁立運動이 相當有力하다 吳佩孚氏는現在閑雲野鶴을伴侶로하야 故鄕에悠悠自適한生活을보내고잇고武力的 政治的背景을가지지안흔 氏는最近北中國의推移및北中國民衆間에 盛大한信望을가지고잇고 또日本人間에도知己가不少하야 難局打開에適當한人物로보혀 出馬를要望하는소리가놉다

## 共產軍進出로 湘陰危機切迫

【漢口十三日發聯合】 共產軍一千名十一日湖南省新市를 占領西南에向하야 進擊을開始하야湘陰의陷落도切迫되엿슴으로 救援部隊는長沙에서急行中이다

## 有吉大使南京向發

【上海十三日發聯合】 新任駐中大使 有吉明氏는 佐藤海軍武官堀內, 有野, 山田, 橫川의各事務官을 帶同하고 十三日午前八時官民多數의 盛大한 餞送裡에 上海北停車場을出發하야 南京에向하얏다 大使는 十四日午前十一時 國民政府主席 林森氏에게國書를捧呈한後 正午行政院長 汪精衛氏의 招宴에臨하고 밤에는南京總領事館에서 國民政府要人을招待하고 交驩을遂할터이다

# 林陸相滿洲視察結果 國防費減額不能確認

## 歸東後藏相에肉迫乎

【電通特派員發】 林陸相의滿洲現地視察및 南關東軍司令官과의會見結果滿洲事件費는 增加는되여도減額은 絶對不可能한事實이確認되고또一般陸軍豫算二億圓(二次實行豫算二億圓) 計上其他新規要求가 山積되여이도인滿鐵政의現況은 本年度豫算編成當時보담도一層窮迫케되고 이때문에政府및 財政當局은國防과財政調和란口號로國防費의 節約을考慮하고 健全財政의名目으로公債漸減主義를取하는等 밥서國防豫算編成을 中心으로波瀾이豫想되고잇다 이때문에林陸相은 歸京後高橋藏相과 會見할 意圖인데陸相으로서는 必要한 最少限度는 어데까지 獲得할決意를 가저이것을 實行함에는 달니財源도 잇슬터이고 또公債增發도不得已하고 할뿐이니다 公債增發의 弊害에 對하야는 반다시高橋藏相의見解와一致되여잇지안타고 相當히强硬하게 高橋財政에肉薄할터로 以後藏相과의 單獨會見에앞서 十八日豫算閣議席上情勢如何로는 此點에對하야發言할것으로豫想되다

# 唐國府外交次長

## 中國側의處置를說明

【南京十二日發聯合】 雨宮武官은 外交次長唐有壬氏의 招請으로十二日午後三時外交部에서 唐氏와 會見하엿는데 席上에서 唐氏는 北中問題에 對한 中國側의 處置를 說明하야 國民政府의 誠意를 承認하는同時에 國交調整의 內容及 今後의 排日取締方針에對하야 여러가지로 說明하엿다 이에 對하야 雨宮武官도 國民政府의 努力을 諒解하고日本側은 中國側에서 誠意로써約束을 履行하는限 故意로 問題를 起하지안는다 排日取締와 如한것도 一片의 法令으로써 足하다고하지말고 積極的具體的實績을 擧하도록하라고 要望하야 注意를 喚起하엿다

## 岡村少將渡中 排日取締情況視察

【東京電話聯合】 目下北中에잇는 參謀本部中國課長喜多大佐는 近近南下하기로 決定하고 中部中國及 南京方面의 政治經濟狀態를 視察할터인데 喜多大佐의 歸東과 前後하야 參謀本部第二部長 岡村寧次少將도 渡中하야 中部中國 西南方面의 諸情勢를 視察하고 다시 南京政府의 排日取締情況에對하야 詳細視察할 豫定이다

## 英大使카드간 南京에到着

【電通南京十三日發】 英國大使카드간氏는 十二日 飛行機로 北平發 午前十一時十五分 故宮飛行場에 到着하야 直時英國總領事館에 入하엿는데 十三日 汪精衛氏와 會見하고 北中問題에 關한 經過及 結果를 汪氏로부터 聽取하기로 되엿다 카드간氏는 有吉大使의 國書捧呈보다 하로늦게 十五日 大使의 國書를 捧呈할터이다 그리고 카드간氏는 日本側의 誤解를 招來할것을 두려워햇는지 威海衛에잇는 英國海軍司令長官 드레야大將이 急病이 낫다고 重慶行을 中止하고 南京에서 威海衛에 赴任할豫定이다

## 岩手外九地方 殘存米發表

【東京電話聯合】 農林省第一次發表=六月一日現在米穀現在高 岩手縣外九地方의分如左

| | |
|---|---|
| 日本內地米 | 四一六、七八六八石 |
| 朝鮮米 | 三、○一四二 |
| 臺灣米 | 一、二五三六 |
| 合計 | 四二一、○五四六 |

또本調査는 米穀統制法施行規則에基한調査며 또最初의試驗으로 이에對比할數字가업스나 參考上 맨든것이다

## 리베리아共和國 米政府서承認

### =西阿의黑人國=

【華盛頓十一日發聯合】 米國政府는 今回西아푸리카黑人共和國리베리아政府를 正式으로承認하고 國務長官은 十一日 그趣旨를發表하엿다

## 人事·集會

▲亞鳳薛泰熙氏(培材高等普通學校長) 培材校五十週年紀念無事終了人事次來社
▲李承俊氏(三橋川水利組合長)金永河、金學鉉、金敬淮、金基鴻、張德成、白學俊、金淸源氏(三橋川水利組合評議員) 三橋川河川整理陳情次入京本社來訪
▲金章煥氏(東亞日報政治部長)本社新社屋來觀
▲李吉用氏(同記者)同上
▲安承海氏(同上)同上
▲張龍瑞氏(同上)同上
▲吳基永氏(同上)同上
▲金鐵中氏(同販賣部長)同上
▲安碩鍵氏(同社會部長)同上
▲任鳳淳氏(同記者)同上
▲高永煥氏(同上)同上
▲林炳哲氏(同上)同上
▲洪曉民氏(同上)同上
▲黃泳模氏(同工場長)同上
▲盧壽鉉氏(朝鮮中央日報記者)同上
▲李榮宰氏(同上)同上

## 夕刊後市況 十三日

◆大阪 短期 氣配◆

| | | |
|---|---|---|
| 大新 | 八七五○ | (一○低) |
| 鐘新 | 一一九一○ | (不變) |
| 日產 | 七六三○ | (不變) |
| 東新 | 一三六八○ | (二○低) |

◆橫濱 生糸 後引◆
當限五五八○○ 先限五七六○○

◆福井 人絹 後引◆
當限 六三一○ 先限 六三三○


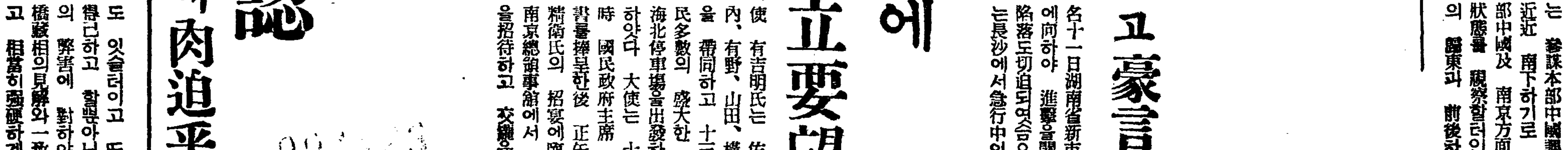

大好評=新發賣=特許獨專品
只今은擧世的인優良國產品時代
優良國產 T.R.H 萬年筆
萬年筆界의革命的眞正한優良廉價品이라케산萬年筆을會時代가왓다。
▲本廣告掲載品은T・R・H萬年筆宣傳號大特價品眞正한優良廉價에感嘆안할者업다。(T・R・H萬年筆에는一一本마다責任保證書를添附하야故障이나는境遇는 新品과交換(宣傳號定價八十錢
特約店募集〔希望者多數이니一刻이라도빨리照會하시라〕 詳細カタログ廉價表進呈
八十錢前送者에는宣傳號見本及カタログ元價表進呈함 ‖ 振替名古屋一八八四八番 名古屋市南區熱田高藏三○
森音製作所

朝鮮日報京城販賣所 電話光化門二一四九番

漢和의辭典大亂賣
定價三圓을 特別景品付로 半額提供
단지壹圓五十錢에投賣

特製豪華版 紙數一千二百餘頁
總頁約一千二百
總クロース金文字入特裝美本 堅牢函入・裝飾的美本
木版草書一千餘個入‖內容豐富
辭書界驚異・母子二萬三千餘
보라・熟語解釋無慮十二萬語
本辭書는右記와如히 堂堂一千二百餘의大冊、特上製本으로厚는頗로二寸八分이요 內容은가장最新式의 普通學校로부터中學卒業하고도自由自在로 마음대로볼수잇서 實로理想的인辭書 今回五千部를 急換金키爲하야 破格의廉價로投賣함 昭和十年版의最新刊 幾品、古本이아님
●申込은至急을要함 近方에게신분은來店하야實物보신後買上을歡迎합니다 小包荷送送費二十五錢 代金引換은送料並壹圓九拾錢으로送 前金으로一時에二冊申込은送料 二圓九十錢、代引二冊은三圓三十錢에送
無代進呈 最新流行8型腕卷クローム側 時計形磁針計指針正確
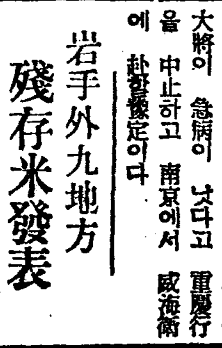
實物縮寫眞
●特別景品付箱入의『漢和大辭典』과同封包裝郵便小包便으로送
特別大景品進呈 『朝鮮日報』愛讀者라明記 『漢和大辭典』注文者에上記寫眞特別景品一個進呈
申込所 東京京橋區銀座西二ノ五 振替東京三二八一二番 東亞堂殘本部

六月十三日より短期特別公開 特別奉仕料金 階下十錢均一
大都映畫特作時代映畫 原作指揮‖河合德三郎、監督高松操、松本榮三郎、千代田綾子 主演
錦旗の下に
勞山細之輔、大岡怪童、若月輝夫、久松玉城、松村光夫、久野あかね 共演
佛蘭西パテーナタン超特作日本版 原作‖H・コステルリッツ 監督‖ジャック・トウルヌール アルベール・プレジャン主演
トト
ルネサンシール フリックスウダール ジムヂェラール 共演
純粹の巴里ツ子トト朗らかな巴里の屋根の下でのとかな戀の唄を歌ふ子巴里ツ子のトト、エロと音樂の大洪水定評あるプレジャンの一大傑作品
白熱化する痛快兒ハヤブサヒデト俄然‖映畫界の人氣者爆彈兒 大都映畫社超特作猛鬪大活劇 ハヤブサヒデトプロダクション映畫
原作監督‖大江秀夫 ハヤブサヒデト主演
港の伊達男
琴路美津子、高村榮一、月岡正美、清水浩二、佐田豐彦、宮城明 共演
『鐵の爪』愈愈次週特別大公開
本局(二)(四)三 櫻井町 大正館

當ル十三日特別大公開 初夏の薰風に!若人の胸に青春の血潮に捧ぐる『吉屋信子女史出世作の第二篇花物語釣鐘草』!! 御禮特別奉仕階下些に限り 大人三十錢 小人二十錢
新興キネマ超發級現代劇 原作吉屋信子 脚色 川手二郎 監督 川手二郎
オールサウンド版
花物語 釣鐘草
花物語釣鐘草立のぼる入社第一回 主演 林富美枝 金澤コンチヤン 津島邦江 助演
新興キネマ時代劇部超發級作 原作三田一氏 監督藤田潤一氏
春雪白日夢
河津淸三郎 高津慶子 毛利峰子 主演
河津の夫婦トリオに毛利峰子が加はる新境地を拓く新作篇!!
米國RKO社超發級日本版 監督 レイエンライト氏
七時になると殺される
チェスターモリス氏主演 ヴイヴイアンオスボーン フランクマツキユン 共演
永樂町 電本三〇三二 中央館

# 仁川埠頭大罷業의 根源은船舶業者間抗爭

## 下請負人들의失職에서發端

## 解決까지는尙今杳然

인천부두로동자 칠수백명의파업은십삼일에도계속되여 신사업에는새로조직된 내선조(內鮮組)인부의작업을 방해하다가오륙명의검속자까지보엿는데 이번이천의파업은그원인과 유래를조사하면 실로고려함이어서 경찰들로는파업을하고 잇는로동자부터도리해득실이엇지되는것을 모르고잇는형편이다 사건의유래를들으면인천서생산되는백미의 수이출(輸移出)이미통조로 이를정미업자들이곡물협회(穀物協會)라는것을조직하야가지고 선항동맹(鮮航同盟)지부와계약을하고 이래여러해동안의취수송을하얏는데 선항동맹이란것은 조선에항로를가진십사개소선회사에서 조직하야본부를신호(神戶)에두고 지부를인천에두엇으로 보통개인업자의것은백미백석(石)을 단위로그운임을겨울(冬)에는두십삼원 여름에는두십원을받는데(해마다 약정이달으다)곡물협회를건은 매백석에십원식을 운임을받하고그외에곡물협회원으로서 개인으로합변간의취인고(取引高)가 만원을초과하면 이분(分)내지오분까지의할려금(割戾金)을주어 결국이것저것을제하면 매백석에칠십오원식으로운반하야 주는것이엇다그런데약오십일가량전에 선항동맹에가입하지아니한 모회사의대련(大連)항로선대흑환(大黑丸)이란배가대련에서 빈배로도라가는길에인천에들럿다가 곡물협회와이야기가되여 베백석에륙십오원식에실어다주마한데서 종래선항동맹에서 폭리를취한것을알게되곡물협회측에서는 선항동맹에대하야운임의인하를요구하얏스나 듯지아니하므로 마츰내선항동맹와선을쓰기로한것인데그리고본측회항하는선박이전과가치만치못하므로선박의배선을기다려짐을실는데자연인부의사용이적어젓고이와동시에종래선항동맹에사용되든정사조(鄭岡組)조일조(朝日組)복도조(福島組)야구조(野口組)화성조(丸星組)등이외에 내선조(內鮮組)라는것을 조직하야 그곳이부만을사용함으로 종래일하든다른입부들은 실업상태에 갓가운곤난을바다오게되얏다 그러나 여그에다시새로된 우수운일이잇는것은 짐을고싯는데 인부가쓰이는데는인부이외에 소위우켄라는중간계급이잇서 이들이하청부(下請負)를 바다가지고 다시인부를얻어들이여 중간리득을하는것인데 이들이약일백사십인가량잇서서 새로된 내선조에만짐이나오고보니 그집에잇는하청부이십오인이외에 다른사람들은

### 罷業의目標는 下請負의救濟

### 全港內는沈默而己

중부조선의 큰무역항인 인천은파업이래로 드러오는배는 짐을풀지못하고 나아가는배는 짐을실지못하야 축항안에는 배들이들어와 걸처잇는채 벌서이틀이나되얏는데 십삼일에는 전날에짐을 반쯤싯다가 남은배세척이남어지짐을 실어가지고 출항하얏스나 남은사오척은 그대로서잇고 크나큰부두는 흥뎅그렁하게비엿스며 곳곳이실리지못한 짐이 산처럼차여잇섯다 그러고이번파업의 특수성은 로동자들이임금 인상을 요구하는것도 아니오 결국요구의 요점은 짐을선항동맹측으로 주어 각로동조(組)에서 맛게하고딸아서청부인이 청부케해달라는것에 잇서서임금인상이라던다 기타대우개선요구의일반파업과는 성질이달으다

실업이된데서문제가 생겻는바인부들은종래 아츰다섯시부터오후일곱시까지 일하고매일구십오전식밧기는마찬가지이나 다만짐이만흔것이 적어진때따라 다소수입의감소는 잇슬망정생활의근거가 위협되는바는 업스나 하청부인들은 근본적으로 생활의위협을밧게되얏으로 이번파업이생긴것이데 실상리해관계는 그실로동자보다도 하청부인에게잇는바파업이부들은 여긔에 휩쓸려파업을 단행한바에 그치는형편으로이천지방에서 지금경하는바는이파업의 배후에는 결국선항동맹과대명의선박업자의 싸움에불과하는데로동자가 파업한다는것은그진원지가 선박업자의 어느편에잇는것이라고 보게되얏다

### 仁川警察署 高等主任談

이에대하야 간궁(間宮)인천서고등계주임을 방문한 본사긔자에게 다음과가티 말하얏다
나는 여긔오지도 얼마아니되니까 자세한사정을 모릅니다마는어쨋든 인천에서싯는짐의 구십『파ー센트』는 쌀입니다 그래서요전부터도 선박운임문제로 승강이잇섯는데 이문제는 농림국(農林局)이라던지 체신국(遞信局)식산국(殖產局)등 상부에서근본적으로 속히해결을 식혀주어야지 그러치아니하면 실로인천의 사활문제라고 생각합니다이번파업은 실상파업이라고 할것도아닙니다마는 래일(십사일)은 취업한다고햇스니까 보면알겟지요 아직파업을 조종하는사상적배경은 물론 업습니다마는압흐로 그런것이생길가 보아서경계하는것입니다 조종을 선바업자가 하는것갓다고요? 물론그러케 보는말도 업지안은모양이나 아즉전확한무엇이 업스니까 알수잇슴니가? 엇쨋든실제작업인부에게는 아모 해로울것이업슴니다 결국로동자의 원하는것은 임금을 올려달라는것도아니니까요 운운

### 作業人夫들을 罷業團이包圍

### 警官隊가出動制止

【仁川支局電話】십삼일정오경에파업중에잇는 영신조(永信組)의조장(組長)김정곤(金貞坤)씨는영신조에 속한파업단측에 향하야원만한조정안을 제시할터이니곳집합하다고청하야 영신조소속파업단사백여명이 오후한시경에부두에 집합하엿다
그리자김정곤이가나타나서 이번사건의해결을 그후 웅기(熊崎)인천서장이 극력알선 하기로햇스니 그에게 일임하고 곳취업하라고권고하엿다
때마침부두에는선항회(鮮航會)이외의기선대성환(大成丸)이드러와서선내운수조(鮮內運輸組)인부다수가나와서 짐을부리게되자이광경을바라보든파업단은 극도로흥분하야 취업중인인부들의잇는곳으로 살도하야 형세가자못험악하게되엿다 급보를바든인천서에서는 곳강전(岡田)경무주임이정사복경관다수를 인솔하고 현장에달려가서 파업단장수모자로지목한오명을검속한후 남어지군중은 곳해산시켯다고한다

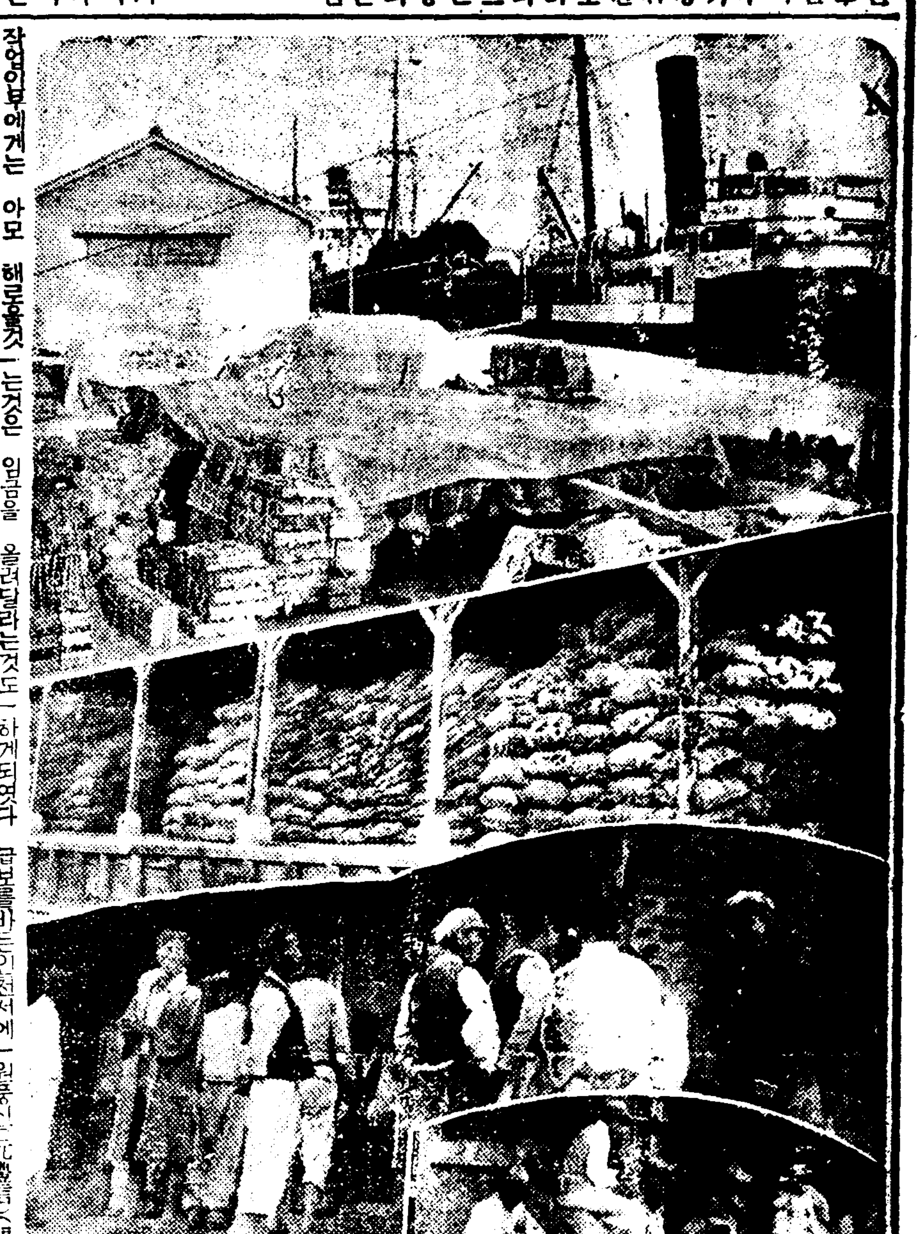

仁川罷業寫眞 상은항구에 무류히잇는 배와산적해잇는화물 중은출항치못한미곡 하는파업인부들

### 牛車에小兒轢死

시외룡두리(龍頭里)이백십팔번지 원룡신(元龍信)은 십이일오전열시반소구루마를끌고 시내로부터 집으로 도라가든중시외은평면 도화리(恩平面道花里)십팔번지압 로상에서 갑작히소가날뛰어길에서 놀고잇는동면록반리(碌磻里)륙십삼번지 리효근(李孝根)의이남희주(熙柱)를 치어즉사케한사실이잇서 차부는소관동문대서에서 취조중이다

### 新義州府內에도 猩紅熱이猖獗

【新義州】신의주부내에는요지음성홍열(猩紅熱)이만연되고잇다는데 지난구일부터 십일까지에발생한환자만 칠명이라고하며 그동안발생한 환자의통계는 십륙명이나되여 신의주서에서는 이를중대시하야 극력예방에 주력하고잇다한다

### 十六萬圓어치 阿片이滿洲로

#### 專賣局에서分讓發送

아편십륙만원어치가 만주로 역수출되는 흐루진 이약이!총독부전매국에서는 상처칠매사십팔키로가격십륙만 팔천여원엇치의아편을 만주국에 분양하게되어그것을 일백한개의 소포에나누어싸가지고 십사일 오전여덟시경성역발 제상행차에 실어봉천에잇는 만주국제조공창으로 보내게되엿다 그리하야 이아편소포를싯는 화차에는 두명의전매국원이 특별히 타게되고 또신의주국경을넘어서는 경관대까지탑승하야특별경계를할터이라한다

# 本社의高速度輪轉機

## 朝鮮日報第一號機

### 方今設置中不日間威力發揮

약진、다시약진을거듭하는 본지의발행부수의격증은 도저히 재래의륜전기로만은 감당하기어려운처지에잇든일방 본사십오주년령오천호、신사옥락성의삼패기념사업의하나를겸하야 고속도륜전기(高速度輪轉機)를 구입한다함은 이미본보를통하야 발표한바잇엇거니와 이미본사의주문을바더 그동안제작중이든 동양기게공업의 전위인 동경제작소(東京製作所)로부터 일전제작이완료되어 즉시출하한것이 십이일에인천(仁川)부두에 도착하엿슴으로 즉시경성으로수송하야 본사공장에방금 설치중에잇다 이기게는조선일보입호고속도륜전기로서 선명하게인쇄된신문이 만천하독자의 손에들리게될것도 불과며칠남지아니햇슴을위선독자제씨에게보도하여둔다

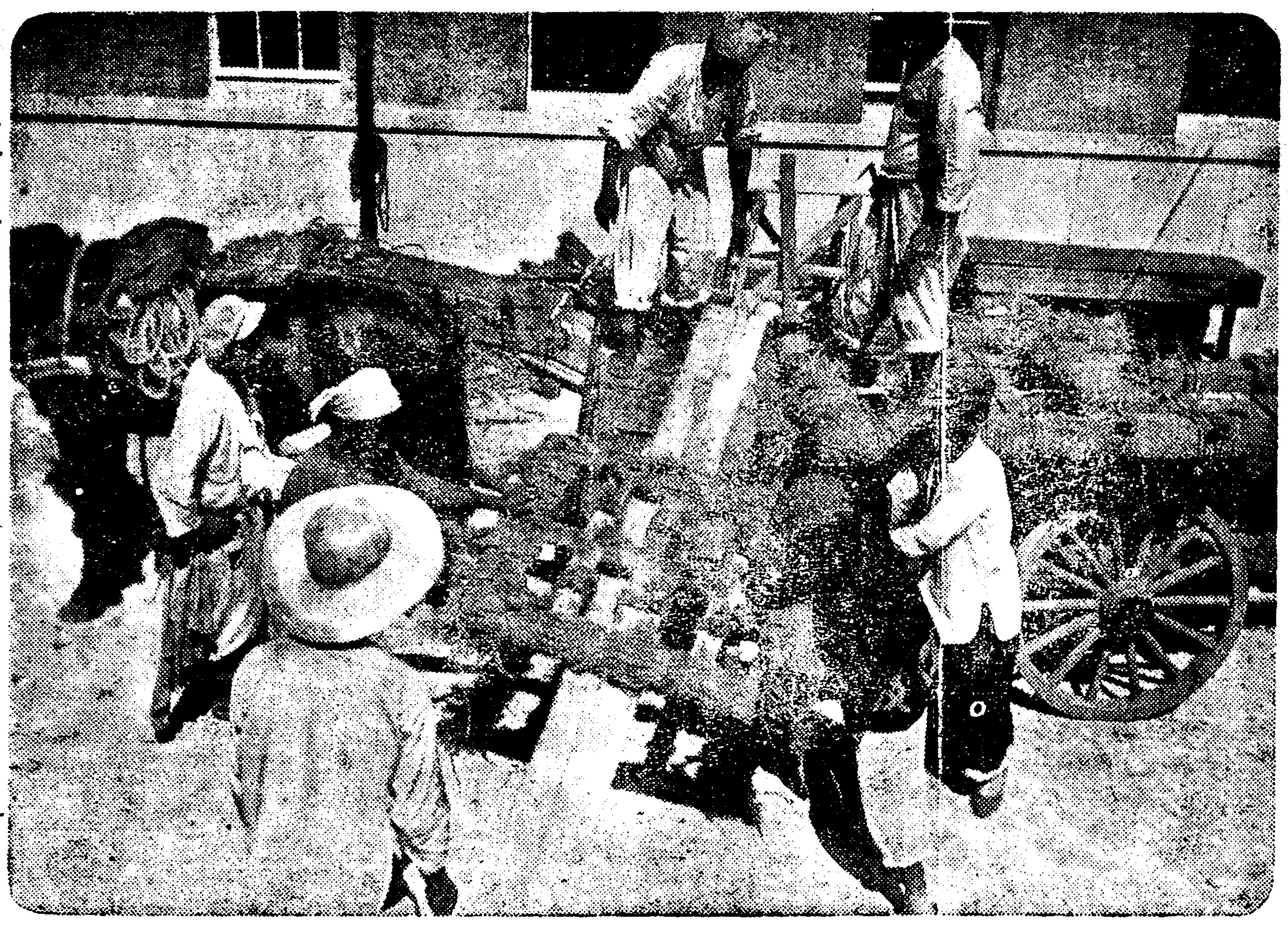

〈본사 고속도 륜전기를부해하야 운반하는광경〉

# 本社新築落成式

## 來七月初六日로延期

### 支分局長大會 新聞展覽會 도順次延期

본사 신사옥이 최근 락성되어 십이일에 신사옥으로 이사햇다는것은 이미 보도한바어니와、예정햇든 공사기한이 일개월이나 느젓스므로 신축사옥락성식(新築社屋落成式)도 자연기하지 아니치 못하게되어 오는 칠월륙일에 거행키로 작정하얏다。따라 본사지분국장대회(支分局長大會)도 그다음날인 칠월칠일로 연기하는 동시에 신문전람회(新聞展覽會)도 자연 칠월륙일로부터 일주일간 개최하게되엇다。본사의 뜻으로는 하루라도 속히 락성식을 거행하고저하나 만반准비를 가추에는 그만한 시일이 요함으로 막부득이 약삼주간을 연기하기로 되엇다

# 運動競技欄

## 九十餘鐵筋男兒躍動 씨름大會開幕

### 昨夜 青年會後庭에서

中央基督敎青年會主催의 第八回全朝鮮씨름競技大會第一日은 十三日밤 八時五十分부터 鍾路青年會館後庭에서 열리엇다定刻에 九十餘鐵筋男兒들이 入場하자副會長具滋玉氏의 開會辭가잇슨後選手一同을 代表하야連三年優勝한金潤根君(延專)의宣誓로서 入場式을마치고 뒤이어第一回戰으로부터 競技의幕이열린바 이날의戰績은 다음과갓다

【第一回戰】
金東燁(學生)2…0孫萬吉(精米)
趙壽夏(普成)2…1金英煥(徽文)
朴昌勳(普專)2…0李裕在(農業)
李祥鳳(京電)2…1李相德(普成)
金達成(商業) 棄 林炳秀(工業)
張會濟(社員)2…0李春煥(延專)
朴宗옥(徽新)2…0金吉鎬(養正)
金麗相(商工)2…0林承日(硏武)
崔萬鈞(工業)2…0朴利會(普專)
崔南國(鐵業)2…0崔炳俊(商學)
李學源(徽文)2…0金相夏(硏武)
李寅鎬(普專)2…0金鎭杰(工業)
李昌吉(普成)2…0張炳珍(徽新)
金潤根(延專)2…0高錫鳳(學生)
金容晋(普專) 棄 朴容南(無職)
李明燮(徽文)2…0李비承(靑學)
朴容植(硏武)2…0金東燮(學生)
尹奎重(普專) 棄 車尙鎬(門司)
朴炳순(學生)2…0宋球錫(硏武)
金九松(廣告) 棄 尹錫元(京電)
李倫明(普成)2…0尹乙榮(京電)
張鉉基(延專)2…0金商鶴(養正)
金聖集(學生)2…1鄭雲克(硏武)
朴允煥(普成)2…0朴性根(徽文)
李錫南(農業)2…0李應夏(普專)

【第二回戰】
姜駿文(協實) 棄 魯炳寬(工業)
馬鎭九(養正)2…0成昌祚(養正)
金永福(中東)2…0李岐基(徽新)
金重遠(延專)2…0柳圭완(普專)
郭泳燮(靑學)2…0金商植(普成)
金鋼憲(順道)2…0李錫文(硏武)
朴道淳(徽文)2…0韓泰用(徽信)
李炳國(普專) 棄 金裕彦(漢藥)
金東燁(學業)2…0安秉珠(硏武)
金載榮(普成)2…0羅允出(達成)
李承茂(安東)2…0韓鍾行(北普)
玄錫濂(普成)2…0趙南熙(學生)
李寅良(延專) 棄 金應復(徽文)
申瑞均(普專)2…0嚴台燮(商業)
金應洙(社員)2…0金成坤(工業)
李杜煥(學生)2…0崔秉郁(工業)
具然相(徽文)…棄…金用濟(徽信)
李承鎬(徽新)2…1李莊器(普專)

## 女子籠球第三日 淑明女高快勝

### 第一高女崔孃善戰

日本籠協朝鮮支部主催의 女子籠球選手權大會中央豫選第三日、淑明對同德의 對戰은 十三日午後四時半부터 龍谷女高코ー트에서 行한바 淑明의『원사이드께임』으로 同德敗退하엿다 이날第一高女對第二高女戰에는 紅一點인 第一高女의『센터ー』崔貴子孃孤軍奮鬪하야 畢身十一點을너허勝因을지으나 結局三十二對八로 第二高女慘敗하엿다

淑明 34 (18 16 … 3 2) 5 同德

| 反 | 前 | 后 | 【淑明】 | | 【同德】 | 前 | 後 | 反 |
|---|---|---|---|---|---|---|---|---|
| 0 | 2 | 6 | 李英熙 | F | 金貞順 | 0 | 0 | 0 |
| 0 | 6 | 0 | 金明珠 | F | 尹完姬 | 0 | 1 | 0 |
| 0 | 0 | 6 | 尹德珠 | F | | | | |
| 1 | 6 | 6 | 金畢女 | C | 李瓊心 | 0 | 2 | 3 |
| 1 | 2 | 0 | 鄭世學 | G | 許菊 | 0 | 0 | 0 |
| 2 | 0 | 0 | 姜榮順 | G | 徐賢輝 | 2 | 0 | 1 |
| 4 | 16 | 18 | | | | 2 | 3 | 4 |

第一高女 32 (19 13 … 4 4) 8 第二高女

## 中等庭球리그의白眉

## 今日! 徽文과中東戰

### 霸權을左右할此一戰

第十三回京城市內 六中等學校庭球聯盟戰第四日은 十三日午後四時半부터 桂洞中央高普코ー트에서擧行한바 徽文이徽新을支配하게 이겨서依然全勝의 最高位를占하고잇스며 普成은中央을 艱辛히 이겨準優勝을노리고 全勝의中東은 養正에게敗하야 第二位로떠러젓다 이리하야 今十五日로 終幕을告하기로된바 中東이徽文을 이긴다고假想하면 養正、中東、徽文이同率로될것이며 中東이敗하면 徽文이優勝할것임으로 同리ー그戰日 對徽文戰이아말로 同리ー그戰의 一戰이라 자못興味를끌고 잇다

### 第四日까지率戰

| 【順位】 | | 戰 | 勝 | 敗 | 【率】 |
|---|---|---|---|---|---|
| 1 | 徽文 | 4 | 4 | 0 | 1、000 |
| 2 | 中東 | 4 | 3 | 1 | 0、七五0 |
| 2 | 養正 | 4 | 3 | 1 | 0、七五0 |
| 3 | 徽新 | 4 | 1 | 3 | 0、二五0 |
| 3 | 普成 | 4 | 1 | 3 | 0、二五0 |
| 4 | 中央 | 4 | 0 | 4 | 0、000 |

徽新 20 8 徽新

| | | | | |
|---|---|---|---|---|
| ○ | 申東晟·韓興錄 | 4…2 | 吳台煥·金商潤 | × |
| ○ | 裵裕孝·金漢興 | 4…1 | 鄭輝祚·金斗榆 | × |
| ○ | 李命甲·金鎭遠 | 4…3 | 李農基·徐興錫 | × |
| ○ | 李景燁·金亨泰 | 4…0 | 金景祐·李智永 | × |
| ○ | 閔丙琬·崔炳宙 | 4…2 | 崔龍駿·金鍾九 | × |

中央 14 15 普成

| | | | | |
|---|---|---|---|---|
| ○ | 咸基昌·金元道 | 4…2 | 李相瓚·尹龍讚 | × |
| × | 姜達逖·蘇鎭健 | 1…4 | 金元瑞·金那璽 | ○ |
| ○ | 崔炳圭·朴大緖 | 4…3 | 辛寅根·高秉成 | × |
| × | 吳鉉綱·金銀珍 | 1…4 | 李瓊泰·宋在鳳 | ○ |
| ○ | 成東允·裵俸旭 | 4…2 | 李昌受·田文秀 | × |

養正 13 8 中東

| | | | | |
|---|---|---|---|---|
| ○ | 朱漢鎬·尹泰淑 | 4…0 | 鮮于銘·申東一 | × |
| × | 金沃周·張受謙 | 0…4 | 朴仁植·李基用 | ○ |
| ○ | 任完淳·趙世元 | 4…9 | 金允禧·鄭鎬 | × |
| ○ | 李東奎·朴鍾九 | 4…0 | 蔡南龍·康鳳金 | × |
| × | 金成學·尹禹鉉 | 1…4 | 安芳善·鄭輝斗 | ○ |

## 女子와水泳 (1)

金玉禮

水泳은 男女를 勿論하고 實用的인스포ー츠다 더욱히 女子의 高尙純潔한天性에 가장適合한것이 이水泳이다 古來로體育을거진意識的으로 反對하여오든 이땅의일이라 이러한委靡不振한녯꿈속에서 잠자든 녯날과는달러서우리라는 再生하는 女性이되여서 새로운 文化를 輸入하는 오늘에잇서서는 體育을理解하지안허서는아니된다 이러한現實에서 참다운 스포ー츠를아는快活한 女性이되여야할것이다 이것이新時代를 建設할 新女性의明朗한 表情이아니면아니된다 그래서우리는 이러한 角度에서水泳을 評價하고 獎勵하고십다 그런데水泳은 風紀紊亂을가저오기쉽다는印象을주고잇다

○……○

女子水泳이 그리 普及되지안흔것은 이러한原因때문인것갓다 그러나 過去를 回顧하면 우리어머님들이 新敎育을 밧든그때에는 風紀紊亂이라는이소리以上의 汚名을다드럿슬것이다 그래서 그네들의 그만한 犧牲의갑스로 오날날 보다더 自由로운天地에서 女子로서의 새로운敎育을 밧게되엿이다 現代에生存하는우리는 後進者를爲하야 犧牲될것을 躊躇하지안호면 아니된다 水泳은貧弱한 體格을改善시키기위하야 實踐的으로 鍛鍊하며 健實한 마음을修養하는 스포ー츠다 그럼으로 이압흐로도水泳熱이 우리사회에 膨脹하는날이오기를 바라는것이다

水泳의必要와그效果

各種運動中에서 水泳과가티그實用을 發揮하는것은업슬것이다 健康、娛樂、水亂豫防、避暑…이여러가지는 다水泳으로부터오는것으로서 現代人에게는 理想的운동이다。化學的으로 美容하는材料가許多하게 進步되고 잇지만은 이것은一時的 人工美에지내지못하는것이다 그러나 自然스럽게 鍛鍊된神秘로운 容態와 美容은 오즉水泳하는 女性에게서가아니면찻기어려운것이다 또며 精神의調和와敎養을齎來하는것도 顯著한일이다 水泳은 全身을 움지기는 作用을하게되다 그럼으로 身體各部를 圓滿히調和하며 發達을시킨다 그리하야 高尙한 姿勢를 갓게되다 老人으로말하면 筋肉을軟化하게하며큰效果를보게한다

# 死刑論告끗나자 辯護人無罪主張

## 生死가決定될判決은來二十日

### 李洙倬上告審理終了

리수탁에 관한살인피고상고공판의사실심리는 십삼일오후세시까지끗내고 그다음부터 옥명(玉名)검사의론고가 시작되야 오후네시사십오분까지 한시간사십오분동안이다 다음과가튼론지로세밀한 론고가잇섯다 그리고목미(木尾)한상억(韓相億)영도(永島)신우영(申宇永)심상봉(沈相鳳)등다섯변호인의 무죄주장의 변론이잇섯는데 각변호인들의변론요지는별항과가튼데변호인들의변론이 끗난뒤에재판장은 리수탁에대하야 더할말은업는냐 하매일심이심에서는 하고시픈 말을다할수업섯는데 고등법원에서는재판장이 여러시간 그와가티자세한말을 다하게해주니 참으로감사하다하고 결코아버지를 죽일 악한자식이아니엿스니 제발그루명을 벗겨달라고 근십변간감옥에서살아서 철들은가슴 압혼듯응을흘리면서애원하엿다 판결기일은 오는이십일로 결정하고 폐정하니 때는 오후일곱시사십분이엿다

### 玉名檢事論告要旨

옥명(玉名)검사의 론고요지는리수탁의아버지 리건호가죽은시간은 대정십삼년음력이월십륙일가마양위탕(加味養胃湯)을먹은지 칠십구시간만이엇스니즉아편중독으로죽는것은 제일긴시간이 오십륙시간이므로 아편을먹고죽은것으로 볼수업다고감정한 동경제국대학의한부삼전(三田)의학박사의 주장을배격하고 또한삼전의학박사는조선의의생(醫生)과의사(醫師)의실정을 잘몰으고모다몰르한의생또는의사로써 검오(檢證)가튼것도 똑똑히한것가티생각한모양이나 그것은아즉잘못알은것으로 생각한다리건호사망진단서를제일차로 감정한이등(伊藤)의학박사의감정에 의지하면 아편을먹고서제일긴것은구십이시간만에 죽는일도잇다고하엿스며 전중환(田中丸)의사가리건호의시체를해부한결과와감정서에는 아편중독으로죽은 변사(變死)인것으로 감정되여잇는터이즉 그러면자살이나타살이나하는의문이 생기게되는데리건호가 죽기사오일전까지도 건강하다가갑기가들어서리수탁이가 지여다가다려먹인가미양위탕을 먹고난뒤로부터갑작이병세가위중하야 드되여변든지나흘만에 죽어버린것이매이것은 틀림업시리수탁이가죽인것으로밧게볼수업는데그러면리수탁이가웨자기아버지를죽엿슬고하면 리수탁은 그당시에 벌서회류계에방탕하야수십만원의재산을허비하고곤경에는자기아버지명의의위조수형(僞造手形)을 발행하야남에게빗(債)을어더쓰고채권자로부터고소를 하겟다는 위협을매일바다왓스며 도한다른채권자들로부터도 채권독촉이 성화가태서 도저히견듸여낼수업게궁한지경에 이르럿스나 그의아버지는 그가너무방탕하야돈을전자와가티 융통해주지안는형편이엇고 다른데서 양자(養子)를데려다가 장차 그당시오천석추수의 재산을 상속시킬의향을말하엿슴으로 마츰내그아버지를독살해버리고그재산을차지하려는 계획을 실행함에기약에 아편을 너어서 먹여죽인것으로볼수밧게업다고결론하엿다

### 各辯護人의 辯護要旨

리수탁의 범죄동기로 되여잇는 채무(債務)는증인들이 일이십에서 말한바와가티 다액이아니엿스니 그증인들의 증언(證言)은 족히신용할바 못되며 리수탁은 다른사람의교사(敎唆)를 바덧다면 몰르되자기자신이 자기아버지를 죽일만한 공고(鞏固)한 의사(意思)를 가진인물이 아니며 아편을 먹여서그의아버지를 죽엿다고하나 그증거인아편의출처가 전연 분명치안흐며 따라서 이번동경제국대학 의학부 삼전(三田)의학박사의 재감정도 리수탁의 아버지리건호의 사망원인은 아편중독으로죽은것이라고 단정할수업다하엿스즉 결국리수탁은 한등의집에서 중앙에얼굴을보고잇든중인조인옥(曹寅玉)임홍섭(任弘燮)등이를리수탁의 재산을다가로빼아서먹을양으로허무한사실을 꾸며내여 리수탁에게돌러씨운것으로밧게볼수업다는것이엇다

### 學生懸賞音樂

#### 十四日밤에

연희전문학교(延專)주최 제팔회 전조선남녀중등학교 현상음악회는십사일하오여덟시에 시내장곡천정(長谷川町)공회당에서연다고한다

### 今日의運動

◀延專對京醫專野球 第一回戰은 午後四時부터京城球場에서
◀씨름大會決勝戰 午後八時半부터鍾路青年會後庭에서
◀中等籠球豫選 養正對第一高普 第二高普對龍山中學(午後五時부터第二高普코ー트에서)
◀六中等校庭球리ー그最終日 普成…徽新 徽文…中東 養正…中央(以上午後四時부터 桂洞中央高普코ー트에서)


# 신발견된 림질·매독을

## 속히고치는제일조흔약

(조선총독부출원허가제)

본사가 절대로 보증하는、림질매독치료약은
제국대학의과대학병원
영미독불의과대학병원
에서최고치량약으로써 찬양사용하며、또

內務大臣을會長으로하고、醫藥學界의最高權威者十六名을委員으로하야、愼重審議한後、그品位를定하야日本藥局方에收載하고그우에 이잇는治淋劑六種을主藥으로하야、何等의副作用이업도록 配劑한許可濟의公認治淋劑이다

때서 그약효의 절대함은 다년 림상실험의결과 의약학계에서 절적 최전치약으로 추장을밧게되엿스며 「이이상가는 강은업다」고하는 절대적신념을가지고 정제한것이다 그리고 약효에대하여서도 무효한때에는 돈을도로드림것이니 명렬치료를다하야 보아도효과가업는 환자는하로밧삐이약으로전치하십시오。

내무성위생시험소보증봉함

## 藥의有效無効는

### 小便을보면判定된다

림질환자는 여러가지료법에 미효되야서는 안됩니다。제일 주의할것은오줌이다。보통우리가림질을앓어낼여면、소변을컵에다바더보속、실낫가튼것이나 몬지가튼것이 떳다가려안젓다한다。즉 그것이 림사(淋糸)다。아무리 약을먹고 주사를할지라도、컵에오줌을바더보와、실낫가튼림사(淋糸)가곳쳐어지지안호면효력업는것이다。그럼으로소변을 보와림사(淋糸)가 떠러진약을 먹지안호면 안된다。약이효력잇스면 림사(淋糸)도적어지고、룡종도업서지며、고름도 잡히여천패의목적을달할수가잇다。

# 梅毒

本社創製의梅毒藥은政府制定日本藥局方驅梅劑三種과皇漢梅毒藥數種을主藥으로하야副作用이絕對업는出願許可濟公認驅梅劑로서

초기의감창、가래톳의치료는물론、제이기전신매독、잠복매독、유전매독、매독성루마지스등도복제의내복으로、곳배독작용(排毒作用)을하며、매독으로 일어나는 불쾌증과 국부와전신증상이 점점히박하여저서치병의 목적을달할수잇다。무서운 매독을 자손에게 유전치안토록、하로라도빨리본사의구매제(驅梅劑)를복용하야고치시랍。

림질약 림별제(팔일분)팔원 독제(팔일분)사원
매독약 매별제(십칠일분)팔원 독제(십칠일분)륙원

電話及振替口座新設 電話本局二三六三番 振替京城二三一五七番 京城郵便局前 有田ドラック

책임제약임으로 다른약점에는 팔게하지안습니다
좌의 有田도락구전매소에서 사십시요

有田도락구專賣所鮮滿所在地

京城 郵便本局前 有田도락구
黃金町四 有田도락구
龍山營兵町 有田도락구
平壤本局前 有田도락구
釜山幸町一 有田도락구
仁川宮町二 有田도락구
大田宋町一 有田도락구
群山驛前通 有田도락구
全州高砂町 有田도락구
光州本町三 有田도락구
木浦榮町二 有田도락구
大邱京町 有田도락구
馬山京町三 有田도락구
開城本町 有田도락구
淸津水港 有田도락구
兼二浦本町 有田도락구
鎭南浦碑石里 有田도락구
海州南本町 有田도락구
新義州桜町 有田도락구
元山本町三 有田도락구
咸興本町二 有田도락구
羅南生駒町 有田도락구
安東県四番通 有田도락구
奉天驛前 有田도락구
撫順東大街 有田도락구
四平街金座通 有田도락구
新京東一條通 有田도락구
哈爾賓新城大街 有田도락구
大連浪速町 有田도락구

滿鮮發賣元 京城郵便局前 有田도락구

# 中部朝鮮의大動脈 橫斷鐵道敷設問題

## 十一日群山에三道代表集合

## 期成會發會式을擧行

【群山】 중부조선의 산업발전상 일대동맥(動脈)이 되어잇는 삼도련합조선중부횡단철도기성회발회식(三道聯合朝鮮中部橫斷鐵道期成會)은 예정과가티 지난 십일일오녀시부터군산공회당에서 발회식에 대한준비회가잇섯스며 뒤이어 십일일은 오전열한시이십분부터 역시군산공회당에서 백여명지대표자참가리에 발회식은 성대히거행하엿다 먼저회장(花岡)군산상공회의소회두로부터 개회사가잇슨다음 좌장에 우미(牛尾)씨가 추천된후 회칙제정과 역원선거 및 각지대표의격려연설이잇슨다음 좌장은 결의문의작성과 진정위원(陳情委員)九명을 선정한후 오후한시반경에 무사히 폐회하엿다는데 동결의문은 즉시내각(內閣) 및 조선총독 그타요로에타전을하야 다한다

決議文

朝鮮中部橫貫鐵道即京畿鐵道板橋부터 京釜線鳥致院에至하는鐵道의敷設、朝鮮鐵道忠北線의國鐵買收와 東海岸延長及錦江鐵橋의 架設과 東西兩海岸의 連絡은 中部朝鮮의産業開發上 重大한 使命을가지고잇는事實로 緊急必須의 事業인지라 本會는 協力一致努力에 依하야 速히實現키를右決議함

## 洪城公立普校 校舍增築決議

【洪城】 홍성공립보통학교후원회는 지난칠일정오 오전십일시부터 회장 ㅁㅁ우씨사회하에 개회되여 지난구년도결산보고가잇고 본년도예산토의와 교사증축에관한건과 규약일부변경건에대하여 원만한결의로 오후삼시에 폐회하엿는데 교사증축문제에대하야 동회교교장 무도(武藤不二夫)씨의 토의가 잇섯는바 홍성학교는 이십칠년전 설립된다 삼년전부터 매년입학생이증가되여 멀구십명의 아동이입학을허되여 현재상태로는 도저히 학급을증가치안코는 될수업스며 학급을 증가한다면 삼교사를증축치안하면 될수업스며 현재 남녀십오학급을 십팔학급으로 증급하여야되것는데 일교사에이십오평으로 계산하면삼교에 칠십오평을 건축키로되는바 매평당십오원이상 필요경비가량 약륙천원의 경비를 요케되는바 이에동회회장과 일반회원은 이를찬성하야 증축키로결정한바 현재재적생구백ㅁㅁ명에대하여 ㅁㅁ매인당이원을 광수키로하엿스며 매욱이 학부형에한하야는 호별등급으로나소간의 긔부와부근일반유지와자선가의긔부를바라 명상ㅁ에 ㅁㅁ못할시에는 동회긔본금중에이천원을 충용하기로하엿다는바 도당국에서도 이미양해한바잇섯스며 약간의보조가잇스리라는바 이상긔부총수에대한것은역원이십명에게 위임하여 오는칠월말내로전부충수키로하엿다고한다

## 三少年大賊

【金川】 금천군금성면(金川郡ㅁㅁ面)김창대(金昌大)(一五)와 황해도김천군(金川郡) 고가옥(高可玉)(一七)과 주소와본적이 일정치못한 리수경(李壽敬)등세소년은서로 공모하고 지난팔일 오전아홉시반경부내남산정(南山町)삼정목 이십번지중서(中西)ㅁ지가ㅁ외집에 들어가 귀중수ㅁ백여원어치를 훔치사서에서는 시내각경찰서에 그들을지명수배하는일방 엄중하고 그들의행방을 탐사중이라한다

# 二十餘名運轉手 罷業을依然持續

## 原因은勞賃低廉에對한不平

## 堰堤工事場盟罷後聞

【長津】 긔보=지난칠일 장진강수전회사언제공사용사리선(長津江水電會社堰堤工事用砂利線)에 종업하는「까소링」운전수이십여명이 돌연동맹파업을 단행하엿다함은 긔보한바어니와 이제그 자세한것을 조사해보면 이들이십여명은 원체임금이 너무싸서 일상생활에 곤궁을면치못함을향하성택(西松組下成澤)은 소위 일단오가절에 천부조 서송조배 단오프래센트란 명목하에 매인당 일주반도식의가격현금을 내여주엇든바 이에대한 불만이동기가되여 배하에대한 평소의불평이 폭발되여이가치 동맹파업을단행하엿다한다 배하층은 신철(新鐵)과천공장으로부터 운전수를주려내여 운반은그대로 게속하고잇스며 경찰당국은 파업한사람을모조리 검속하야 취조를하는일방 해공사장인 갈전시요처마다 수색을하는등 일시는 공긔가 험의하여일반의 물론은 자못컷스나 그후이십여명 파업자중 십일명은무사 석방되고김진태(金進泰) 최정로(崔禎魯)김순보(金順甫) 로남호(盧南浩) 하의네명은 소관하갈서(下碣署)에 에인치하고 게속취조중인데 사건의배후에 사상관계여하를 탐사중인듯하며 석방된 십일명은 아죽취업치아니하고잇다 한다

# 密航者二十餘名 出帆刹那에打盡

## 釜山府外多大浦에서

【釜山】 도항수속이 날이갈수록 까다러게됨을따라 압너도항하려는 ㅡ귀의 밀항자가심하야지는데 지난십일일오후십시경 부산부외사하면다대포해안(沙下面多大浦海岸)에서 밀항자이십여명이 발동선을타고 출범하랴는찰나에 부산경찰서서원이 일망타진적으로 체포하야 본서에동치하고 방금엄중취조중인데 그주모자는 동래군서면(東萊郡西面)사는 황길룡(黃吉龍)(○)과 본적을 경북성주군(星州郡)에두고주소미상한허준발(許俊拔)(○)량명이라는데 밀항자일인에게 십원내지팔원식받고 전귀항길군소유의 발동선에승선시켜출범하려다가 그와가티체포된것이라한다

# 不安에싸인 十三四道溝一帶

【咸興】 함경남도 대안십사도구(十四道溝)부근일대에 잠거중이던토병쌍文(雙文)문명군(文明軍)의 일대칠십여명은근근십사도구내 자산가전부를 탐거할려고 성히밀정대를 파견하는동시계획을수립중 십구일오후구시경 동단의일당십오명이십사도구동강성(十四道溝南岡城)에 침입하여 략탈을감행하엿다하며 십삼도구서강성(十三道溝西岡城)일대에 잠거중인 쌍강(雙江)의 일대사십여명도 근일중 십삼도구 시가지습격을 양언하고잇스며、하루로부터 이동해한 전국군(戰國軍)의 일대칠십여명은지난구일정오도주 세마동(細麻洞)에잇는 도명동파련하여 십사도구(十四道溝)시가지를습격하겟다는 헤보가잇다는데 가장이주동포가 만이거주하고잇는십삼사오(十三、四、五)도구일대에걸처 이러케가토병대들이집중하고 략탈을가진 회곡한 행동을감행함으로 그들의안위가 극히우려된다

## 家庭不和로 少婦鐵道自殺

【汶山】 지난십일일파주군(坡州郡) 림진강(臨津江)철교에서 자살한사건이 발생하엿다 탐문한바에의하면 자살한사람은 파주군림진면 마정리(坡州郡臨津面馬井里) 리신형(李信亨)의자부 민씨(閔氏)(二○)로 동일오후팔시에출가하야 동오후 십이시문산(汶山)역발동경행열차에치여자살하엿다하며원인은가정불화라한다

# 非合同運送業者 差別撤廢를要求

## 各地方同業者에게飛檄하고

## 鎭、平兩組合結束蹶起

【平壤】 조선철도국이조선운송주식회사에만 특별원조를하고잇는 현상에대하여 전조선일천이백여곳의 비합동운송업자는 철도당국의영업정책이 비합동운송업자는물론 하주(荷主)에게도 불공평과불리가심하며 이대로나아간다면 비합동운송업자의사활문제에밋치리라하여 철도국에향하여 자조운수개선을요망하고잇스나아직아모러한 효과를보지못하여최근에는 진남포운송조합과 평양운송조합에서는 운송개선에관하여 부과하는동시에 실현을긔코저 각각결의를 한후 오는이십사、오량일간경성서개최되는 조선운송회의소총회를 계긔로적극활동을하기로하엿고 따라서 전국비합동파에게 비격하야 협력을구하엿잇섯든바 과연전조선적으로 이러나게되여 금후의진전이 크게주목을끌게되엿다한다

## 豐基蔘組評議會

【榮州】 榮州郡豐基蔘業組合에서는去十日에 第三十五回評議員會를同事務室에서 開催하고左의各項을討議하엿다한다

一、豫算更正의件

一、容器不開封의件

一、評議員補選의件

# 災地進永地方에 麥作은豐作豫想

## 小麥은黃毛病으로憂慮하엿스나

## 그것도平年作은可期

【進永】 작년대수재와한재를격근 진영지방의 재민들은 오직금번의맥작(麥作)에희망을붓치고 잇든중 작동의괴후와금춘의한발로 초조한마음을 금치못하든바 다행히최근일긔의순조에따라 보리는가유망작이라고할만치 되엿스며 소맥은황모병으로 다소우려되엿스나 일전비바람에병충이거의떠러저서 평년작은되리라하는대 거년홍수때에니해(泥海)화하엿든부근일대는 마치황금바다로화하야 이곳저곳에서 보리치는소리와 이앙가는일면진영의재생을노래하는듯하다고한다

## 龍岡大代公普校 六年制로延長

【龍岡】 룡강군대대면(龍岡郡大代面)대대공립보통학교 (大代公普校)는 오학년제임을 유감으로 생각하여오든바 동교 청매교장(淸梅校長)과 동면장 변시봉(邊時鵬)씨의활동으로 금번륙년제로연장되엿슴으로 이천칠백여원을드려서 교실도증축키로되여 불일간 공사에 착수하리라한다

## 樓氏女高普校 卅三週年記念

### 來二十六日에

【元山】 원산산제동에웃둑솟아잇는 루씨녀자고등보통학교(樓氏女高普校)는 창립한지 삼십삼주년인동시에 고등보통학교로 승격한지 만십개년이되는 래이십륙일을그하야 동교내에서 성대한 긔념식을 거행하리라는데 동일오전십시에는 루고보와 루보교 루씨유치원등삼교련합의 긔념식을거행하고 이어서 십주년근속교원급 동고보후원회간부십주년근무표창식을 거행하리라고하며 또한다음과가티 긔념사업을하리라고한다

一、빠사-大會 二十六、七兩日午前十一時부터 午後七時까지

二、學生作品展覽會

## 萬國基青會總務 하ー멘氏一行來光

### 世界巡廻中朝鮮에

【光州】 만국긔독교 청년련합회(萬國基督敎青年聯合會)총무「하ー맨」씨일행오명은회무를대하고 금번세계순회중중국(中國)과일본(日本)을거처 작십일일오후에부산경유 광주(光州)에들어와곳려장그대로 당지계유구락부 (癸酉俱樂部)의 초대로사외춘목암별장(春木庵別莊)에서 만찬회를하고 일박후 익일조조부터시내의각지를 관광한후 십이일오후칠시오십사분광주역 발차로 경성으로 향하리라는데 씨는처음으로조선을 본인상담으로다음과가티말한다

하ー맨印象談=나는금번에극동의금수강산(錦繡江山)조선을오게되것을 무상의행복으로 생각합니다 나는일즉이 나의친지들을통하야조선의이야기를듯은일이잇스나 금번에 실지로 조선을보니 조선은과연산천이 아름답고 인정이아름답습니다 더욱히나 부산에서서청남을보고광주에서 서양을보게되는데 아름다운 무등산(無等山)의첫인상은 나로하여금선경(仙境)에나린하게 한듯합니다여러분 건강을빕니다 (寫眞은同氏一行)

# 旅行中의光中生 滿洲에서스리질

## 各地百貨店서時計等을窃取하야

## 二十八名을大量處分

【光州】 광주중학교(光州中學)에서는 지난오월중순경에 동교사학년생 칠십팔명이 만주국(滿洲國)방면으로 축괴수학려행을하고 도라온후 동연지난오일에 동학년중에서 오명을퇴학、이명에무긔정학、이십일명에 근신처분이라는폭탄적처벌을나린사실이잇섯다는대 그진상을탐문한바에의하면 동수학려행일단이 만주국각지를려행하는동안 각처백화점에서 시계기타생도에게 적당치못한물품까지 절취하여가지고 도라온사실과 다량의담배(煙草)를 가지고오라다가 세관(稅關)에게 몰수를당하엿다는등 소문이그들의일을통하야 세간에전파하게되고 니어학교당국자들의 귀에까지전하게되자 교당국자들은 크게황당하야 그와가티 다수의생도들에게 주엄한처벌을 나리게된것이라는데 지도관청당국자들은물론이러니와 일반부형들까지도그교풍의 물란하여잇슴과 또 금번발생사실이교육계에 일대특점을찌게될에감하야 극히우려하고잇다는데 이로인하야 동교당국자와 밋범행자들의 처치문제는 어느정도에까지 밋치게될는지 세인의주목을 끌고잇다

### 學生은勿論이요 引率者도處分

#### 道幹部某氏談

금세올시다、그들이 일조호긔심에끌리여 그러한행동을하엿다고할지라도 용서할수업는물미한행동일뿐더러 교육계에일대치사입니다범행자들의처벌문제도 문제이려니와 학교책임자내지수학려행인솔자들까지도 상당히처분하겟습니다 그리고장물(贓物)에대하여는전부몰수는하엿스나피해자의주소와상점명이분명치못함으로반화할방법이업고사법처분(司法處分)을하는동시에 범행자들까지도 사법처분을할작정입니다

# 細窮民失職調查

## 四十日間豫定으로

## 平壤府에서着手

【平壤】 평양부에서는 부내의세민(細民)과 궁민(窮民)의 실업(失業)상태를 조사코저 부내를 칠구(區)에난호아 의사실업가의 애정으로 상세한조사를 하기로 결정하고 륙일부터 조사에착수햇는데 이조사표에 과제된사항은오는소 직업호주 성명가족수입 가족중 유직자와무직자수 괴타로신상관한이다 작년이래로통계의 호항은세민궁민의 실직자는 다소나마감소하엿지만 노우심녀를 다리고잇는세민의 실업자수는 점차증가하고 잇슴은사실이라한다

# 明年度에實現될 平壤府四大事業

## 托兒所、細民住宅、療養所等等

## 經費十二萬圓을計上

【平壤】 평양부에서는명년도(明年度)부터 탁아소(託兒所)양로원(養老院)폐결핵료양소(肺結核療養所)세민주택(細民住宅) 의사개사업을 경영하기로결정한후 그경비 십이만칠천여원으로 계상하고 도지방비에 이만팔천원、국비에대하여 구만구천원의 보조를 도당국의 지회에 의하여 신청하엿다 어상네가지사업중에서 세민주택과 탁아소는전년도부터 계획이잇섯든만큼 실현된도에는 그어코실현되고말것이라한다

## 不正選擧嫌疑로 投票를再調查

【丹城】 전월이십일총선거에 산청군신등면(山淸郡新等面)협의원선거에 입후보하엿다가 락선한 권주석、권병용、박용마(權鏞、權秉容、朴龍馬)씨가 음면시행규칙 제십오조제사항에해당한 부정사실이잇다하야 군수를경유하야 도지사에게 오월이십오일에 이의신립서를 제출하얏다는데 선거에대한문제이라비밀에부치므로 그내용은 자세이알수업스나 탐문한바에 의하면 출마한 한사람인 리백조(李百祚)를「리배조」라고 쓰것과도라나는 리청수(李靑洙)를미청수라고쓰것을 유효로하얏다는것이라한다 진정서를 접수한노로부터 금월칠일에 도속강창인(姜昌寅)씨가 군、면정계김태원(姜泰源)씨를대동하고 신능면에출장하야의칠일에 선거당일의 립회인과정의원회회하에 엄중히 투표함의표를 재조사하고 갓다는테이에대한 해석과 도의처단이여하히나릴가하야 일반이 주목하고잇다한다

# 敬臨公普校火災

## 損害額만은僅小나

## 發火原因이重大視

【平壤】 십일일오후네시삼십분경 평양부내 경림공립보통학교 (敬臨公普)남자오학년 교실에서불이 연발화하여 책상 교자 서적오십여채을 전소한후 동다섯시경에진화하엿는데 손해는이백원가량이나 발화원인에 의심되는점이만허 목하평양서에서조사중인데 발화시간이 이층이관계와 여교실의위치가 교수를필한후요롱이라 화로나날로도 사용한사실이업는만큼 사제간의감정으로 방화한혐의가잇다하야 범인을엄사중인모양인데 회재를차고도는 풍설과여증은 평양시내의 이야기거리가되여잇다한다

## 鎭南浦府會議에서 測候所設置決議

【鎭南浦】 진남포부의원개선이후 초회의는 지난십이일오후두시부터부청루상에서 개회하엿는데 당일석상에서 리종섭(李鍾燮)윤긔원(尹基元)량씨외이인의제안으로어항진남포에 측후소(測候所)의설치가업슴을 유감이라고 그설치를 제안하엿든바 만장일치로가결하여오선총독이하 각요로에의견서(意見書)를전달키로하고 동비시에산회하엿다고한다

## 變死屍體漂着

【仁川】 지난십일오후삼시경 인천해안소분도(小蓬島)근방에는 변령이십칠팔세가량되여보이는것을 소관수상서원이발견하고 엄중조사한결과시체가오랜시일을경과하야 자살여부를알길이업다는데 의복으로보아서는 로동자나흡은선부갓호나 자세한것을알수업서서 방금조사중이라한다

## 雲山端午노리

【雲山】 평북운산군구락부주최와 본보분국후원으로 운내공보교운동장에서 지난오、륙량간 유상경기、자전거경기、씨름대회등을개최하야 대성황리에 막을닷치엿는데 각부의입상자는 다음과갓다고한다

◇自轉車部 一着 金寶領 二着 李瞬烈 三着 金鳳鶴

◇脚戲部 一等 方鳳深 二等 金洛善 三等 李文赫

## 龍岡郡多美面 公會堂落成

【鎭南浦】 평남룡강군다미면(龍岡郡多美面)에는 공회당(公會堂)이 소가업슴을 유감으로 생각하여오든바 동면유지림상석(林尙錫) 박락희(朴洛熙)량씨의 노력으로 동면출생으로 방금진남포에 와서대무역상을 경영하고 잇는고응삼(高應參)씨의 원조를 밧어칠백오십여원으로 삼백여명 수요할만한 공회당(公會堂)을 신축중이든바 이즈음락성되엿슴으로 불일간 성대한락성식을 거행하리라고 한다

## 清亭씨름大會 十四日로延期

【清亭】 평북정주군청정에서는지난단오일에 납처정체육협회주최 본보청정분국후원으로 씨름대회를개최코저하엿든바 우천으로부득히작고시일로 연기개최키로되엿다한다

時日 陰五月十四、十五兩日間

場所 淸亭萬天垌廣場

## 光州公立高普 十五週年記念

【光州】 광주공립고등보통학교에서는 지난십일 오전십시에 동교강당에서개교 십오주년긔념식을 거행하엿는데 각지로부터 수백명의래빈이 참석하야 대성황을이루엇고 이어그날밤은 동회를개최하엿다고한다 (사진은 긔념식광경)

---

**平壤** 第二回田園劇公演
▲時日 六月二十七、八兩日間
▲場所 崇專大講堂
◇主催 崇專YMCA農村部
◇後援 朝鮮日報社平壤支局

**奉天** 市民慰安陸上競技大會
▲時日 六月十六日午前九時
▲場所 奉天國際運動場
◇主催 奉天體育會、奉天朝鮮青年會、奉天共榮會
◇後援 奉天東亞、滿蒙、中央、朝鮮四支局

**榮山浦** 南朝鮮自轉車競技會
▲時日 六月二十三日(日曜)
▲場所 榮山浦橋下廣場
◇主催 榮山浦輪業會
◇後援 東亞、朝鮮兩榮山浦分局

**永登浦** 第二回鐵湖蹴球大會
▲時日 六月二十二、三兩日
▲場所 永登浦삿보로麥酒會社敷地
◇主催 永登浦體育會
◇後援 朝鮮日報永登浦支局

**宜寧** 全朝鮮弓術大會
▲時日 六月十六日(雨天順延)
▲場所 宜寧弓術場
◇主催 宜寧鼎岩鐵橋落成式協贊會
◇後援 宜寧弓術部、朝鮮中央、東亞、朝鮮、釜山四支局

**大阪** 第七回關西蹴球大會
▲時日 六月十七、十八兩日間
▲場所 堺市大濱市三運動場
◇主催 泉州一般勞働者組合
◇後援 朝鮮中央、東亞、朝鮮三堺市販賣所

---

# 梅毒撲滅運動

## 最近에特히만흔 梅毒性의動脈硬化

## 于先有毒血液을淨化하라

文明化는梅毒化라고하는有名한말이잇다。確實히梅毒의蔓延은、肺結核의그것보다도더深刻한바가잇다고할것이다。結核은질기어體質이虛弱한者에엄범에反하야、梅毒은頑健한强壯者를犯하고、不完全한治療와相俟하야、廢人狂者를만들고、死亡率을놉히며、또癩病者의勞働力을減殺하야、그影響은次世代에까지미츠며、同時에死産流産의增加가또한梅毒感染의結果라고볼밧게업슬것이다。左右間에、要는梅毒의知識을알아、그治療完全을期한는것이、梅毒撲滅運動의第一步이다。

中年以上이되면 必然的으로나오는이일에 疲勞를感하고 眼力이衰하고 頭痛、眩暈이繼續하고 조곰만걸어도 動悸가 甚해서가슴이답답하고 便秘가되고 食慾不進이되는等이니 이러한사람이 血壓을재보면 二百以上이나되는 病的異常을 일으켜잇다 이것이우리가 普通말하는

### 動脈硬化症

인데 世人은이것을흔히나이탓으로 돌리고 當然히오는老衰異常인것처럼알지마는 이動脈硬化를다시調査해보면 過半數는梅毒性의것이다。그러므로 조곰이라도이러한異常感을自覺하거든于先血液을調査할必要도잇는同時에

### 驅梅內服藥

에依한徹底的治療도必要하다。元來梅毒은、그治療가不充分하면、幾年이라도生存하야、마침내晩年이되어、突然히놀라운重態를現出하는것이다。溫厚篤實한君子가、一朝에梅毒性誇大妄想狂이되어、周圍의사람을놀래게하엿다는實例도珍奇한일이아니다。그러므로、梅毒感染의猛烈한것이必然的으로感染하는것을알아두고

### 徹底的治療

를實施하지아니하면안된다。初期에는硬結部가皮下에생긴다할지라도不注意한사람은、그런줄도모르고經過하고、第二期、第三期梅毒症狀이되어서야治療를始作하는따위가非常히만타。

그러나第二期末로第三期에걸처생기는여러가지發疹은、皮膚만이아니라、內攻하야、筋肉、內臟、骨質까지도破壞하는惡性을帶하야 梅毒最惡의症狀인麻痺狂、脊髓癆、고무腫其他重症을現出하기까지에 조곰도미처까지進行한것이엇죽

### 이悲慘을보

기前에專門家의診療를받은것도조코或은家庭療法으로ベルツ丸의驅梅內服療法을行하는것이安全한治療方法이다。ベルツ丸은、前述한梅毒性動脈硬化에對하야서는、그藥效作用으로、血液中의모든毒素의解消作用을營爲하고硬化部를軟化하며、따라서血壓도自然히降下狀態가되어

### 新陳代謝의

機能을旺盛케하는結果、胃腸을强케하고、便秘를調節하야、頭腦도明朗해지고、어전적再生할듯한늣김이잇게하는것이、이ベルツ丸이다。其他一般梅毒、體毒、橫痃遺傳、腦梅毒、류마티스、여드름가튼發疹等으로곤고생하는사람에게는、꼭한번은勸하고십다、連服함을따라、나날이體毒의消除됨리하고、反動的으로淸淨한健康體로恢復할수잇다。

# 梅毒과體毒

## 梅毒性부름에

# 베루쓰丸

梅毒、腦毒、體毒、橫痃、毒、胃腸病、腦梅毒、遺傳梅毒、류마티스、痲疾、慢性皮膚病、梅毒性부름、여드름、動脈硬化症、梅毒性便秘等에特히梅毒性疾患에良效잇음

定價 六日分一圓・十二日分二圓・廿日分三圓・卅五日分五圓・七十五日分十圓・百六十日分廿圓・二百六十日分(德用)卅圓 送料四十二錢・代引十五錢

東京市日本橋區濱町三丁目四十番地
發賣元 鈴木日本製藥社 社主 鈴木濟二
振替東京一〇五番 電話浪花八〇番九〇番

代理店 京城 木村、新井 釜山 大黑、藤田

# 産業

## 今年度春繭實收 大減收를難免
### 山間地의冷霜害로桑의不足 比前年一割五分減收?

今年은 氣候가比較的乾燥適溫이어서 春蠶의發育經過가 全般的으로良好하며 上蔟期에잇서서도 五、六日頃의降雨로因하야 上蔟이좀遲延은되어스나 經過가不良한便은 아니다 그러나 旣報한바와가티 春蠶掃立枚數에잇서昨年보다 五分二厘의減少이며 忠北全北京畿를비롯하야 各道山間地의 冷霜害로桑의 被害가적지안하서 蠶의四、五齡期에 桑의不足을 生하야 그發育에支障이잇섯든關係로 春繭의減少가 念慮되는터인데 이에對한總督府農政課의 豫想에依하면 昨年實收高四十九萬七千九百三十九石에比하야 一割乃至一割五分의 減收를보리라한다

## 米輸送戰線에 住友倉庫도參加?

住友倉庫의辻岡氏는 朝鮮에渡來하야 南朝鮮方面을 視察中이든바 今明日中 京城에到着할터인데 同氏의渡來는 朝鮮米輸送에關한基本調査를 하라는것으로그 調査의結果에 딸어서는 住友倉庫의朝鮮米輸送戰線에 進出케될는지모른다고한다

## 濟州島産除虫菊 價格低落으로問題化
### 島更生計畫에 蹉跌

濟州島更生計畫의第一題는除虫菊의栽培大奬勵이라할수잇는바 道當局의指導方針에依하야 島廳에서는 五個年計畫으로 面積二千町步까지의栽培를 擴張하려고督勵中이어서 初年度인 今年의收穫豫想은 一萬餘貫으로 벌서만히出廻되고잇고 今年은北海道를비롯하야 日本內地主産地가 어테나 豊作이어서 平年보다約百萬貫의增收하며 따라서 市勢는逐日低落되야 困難한狀態인데 島廳에서도 적지안케憂慮하는貌樣이며 契約人株式會社竹中商店의出荷에對하야 卽時完了하기를希望하고 交涉中인바 이에對하야 竹中商店에서는 屈伸的應變法에依하야 取引하기를 希望하야 十一日竹中氏는 道廳을訪問하고伊藤農務課長、田口濟州島司와 長時間에亘하야 懇談하야스나結局一致點을 보지못하고 今後의交涉은 目下同用務로出張中인水見技師와 折衝하기로되엇슨데그形勢가 자못注目된다고한다

## 朝滿連絡貨運 七月一日實施
### 鮮鐵單獨斷行

日滿貨物의 連帶運輸는 昨年夏旅客手小荷物의 連帶運輸開始以來의 懸案으로서 鐵路總局及鐵道省 朝鮮鐵道 各當局者間에着着準備가 進行되고 잇는터인데 北鐵讓渡交涉成立後 다시日本內地鐵道省과 滿洲國鐵道間의運輸規定統一이 容易하게解決되지못하고 今日에 이르럿스나 鐵道局은 一時的便法을 講究하야 朝鮮鐵道와 京圖線間의 一部貨物連帶運輸를 實施하고 또滿洲國鐵道와는 日本內地 以上으로密接한 連絡을 가저야되겟다는意思로 이以上鐵道省과 同一行動을 取할수는업다하야 朝鮮鐵道單獨으로 滿洲國 國鐵全線과 貨物連帶運輸를 開始하기로되야 兩當局間에 協議한結果 來七月

## 北朝鮮과 東北滿洲 ─【12】─
# 去益加重하는 經濟的重要性

### 第四節 北滿洲
### (一) 槪說

北滿洲開發의 歷史를보면 北滿洲는 露西亞人에 依하야 開拓된것으로 日本人의힘에 依하야 經濟的 基礎가確立되고 更히 日本人及中國人에 依하야內容充實을 計劃하는中이라할수잇다 卽露西亞의 北滿進出은一八九五年(明治二十八年)十二月에設立된 露淸銀行을 先驅로하고敷設된 東淸鐵道(現北滿鐵道)의 敷設權이獲得되어 爾後日露戰爭까지 露人의 全盛時代가 繼續되엇다 戰後南部는 日本의勢力圈에入하야 露中의勢力이 北滿에만縮少되엇다 更히歐洲大戰勃發當時부터 大正十年頃까지 사이에 日本勢力이 北滿에及하야 漸次發展하얏스나 同十一年頃부터 中國勢力이이에代하야 擡頭되엇스며 그때문에 政治的으로 또經濟的으로 壓迫을 當하게되엇다 이狀態는 昭和六年 滿洲事變勃發에 이어서 新國家建設에 依하야 一變하고 地方中國軍閥의 崩壞한今日에잇서서는 再次日本人經濟力의 復活進展을 期할수잇는狀態이엇스나 北滿洲는 이에完全히 日本人의 勢力圈에 歸屬하엿다고 볼수잇슬것이다

北滿洲라할지라도 一般으로所謂北滿洲라稱하는것은黑龍江省、及吉林省을包含하고 西南蒙古의哈爾賓으로부터 北으로東鐵後貝加爾하야 綏芬河及東寧의國境에至한地方인데 이에關할되는것은 北朝鮮과關聯하는限의 北滿洲의地로이곳에서는 大體黑龍江吉林二省을指目하야北滿洲라한다

北滿洲의地形을보면 南方은一面에開하고 東方은長白山脈에依하고 西方及北方은大小興安嶺에依하야 包圍되고河川은 이包圍內를南北에走하야 此包圍圈內의中央에哈爾賓이介在되여잇다

北滿洲의面積은 約七十八百七十萬町步로 露領、朝鮮을包含한全日本의面積六千七百九十萬町步를超過한廣大한領域을占하야 大體樺太北緯四五度의南北에跨하야 北鮮와同緯度에잇다 그러나氣候는大陸的으로哈爾賓의 最高溫度는攝氏四一、〇度를示하고잇서 最低溫度는零下四一、〇度를示하고잇서 寒暑의差가甚하다

北滿洲의人口는大約一千四百萬人으로其內譯은吉林省約八百九十萬人黑龍江省約五百十萬人인데 大哈爾賓市(附屬町村을包含한)의人口에就하야보면 昭和八年五月末現在 日本人六千九百人、鮮人六萬五千人、朝鮮人七千百人其他外人一千人 滿洲人三十萬人合計三十八萬人이라한다 이것을日本人의人口增加狀態로보면 大正十五年末 三千二百人、昭和四年末三千八百人、昭和六年末四千人、哈爾賓事變이起하얏슬昭和七年末에서는 六千二百人으로漸次增加勢를示하고잇는데 이傾向은現時去益甚하다

北滿의交通은現在鐵路、水路、陸路의三에依하야行하고잇다即鐵路는北滿鐵道、呼海鐵道、齊克鐵道、洮昂鐵道、拉賓鐵道、京圖鐵道로서 其中北朝鮮에連絡된것은 拉賓及京圖鐵道로서 由來北滿鐵路의滿洲國에의接收는 北滿交通에新生面을 開하게될것이 卽將來를가지고잇다 水路에依한交通은 松花江、黑龍江、烏蘇里河의三系統으로 松花江의上流는 吉林、齊齊哈爾에도下流는 黑龍江에合流하고 尼港으로通하야 水量이만흘때는 哈爾賓下流는 千噸級船舶의 航行이 可能하다 黑龍江의 黑河下流는 千噸級船舶의 航行에堪하고 烏蘇里河로서 松黑兩江에 通하야 二三百噸級의 船舶이 通하고잇다 其他陸路交通은 自動車、馬車、轎에 依하고 주로道路에依하는것은 哈爾賓、齊齊哈爾、三姓、富錦、黑河、新京、奉天及圖們間에 定期航空路가열리어잇다

北滿의貿易은 現時交通運輸의發達과地方의開發에伴하야 躍進的發展을 示하엿는데 昭和五、六年에至하야 農産品價格의下落通貨의下落及不安定、東中鐵道問題等 中心으로한 露中事件、滿洲事變의勃發、匪賊의跳梁이原因이되어 不振狀態에잇스나 昨年集中되는 地方興業資本의 流入에 伴하야 貿易도 漸次好轉되는中인바 이제昭和元年以來 最近七個年間의北滿의輸移出入貿易額을 示하면如左하다

| 年次 | 輸移出 百萬圓 | 輸移入 百萬圓 | 合計 百萬圓 |
|---|---|---|---|
| 昭和元年 | 二二〇 | 一三〇 | 三五〇 |
| 同 二年 | 二二〇 | 一九〇 | 四一〇 |
| 同 三年 | 二〇五 | 二一二 | 四一七 |
| 同 四年 | 二二六 | 二二〇 | 四四六 |
| 同 五年 | 一五〇 | 一六〇 | 三一〇 |
| 同 六年 | 一四五 | 一五五 | 三〇〇 |

右輸出品中의 主要品은 大豆、豆粕、豆油、小麥、麥粉等으로이等輸移出高는 全輸出高의約九〇%를占하고잇다 그다음으로輸移入品中의 重要品은 綿絲布、麻袋、砂糖、醬油、絹、人絹、毛織物、機械類等及雜貨이다

## 技術改善으로 養蠶政策轉向
### 總督府急速成案中

朝鮮內養蠶政策은 例의産繭百萬石計畫을 基準으로 從來에는指導方針을産繭第一主義에두어桑田蠶種의改善普及 養蠶戶數增大에만努力한結果 統計主義에 偏依되고말엇는데 新豫算부터는 이方針을 轉向하야 主로現在의養蠶技術改善、桑田改良等의方面、卽現存養蠶의向上發達을 計할計劃으로 成案中이라는데 그新機軸은製絲業에잇서서의 技術向上計劃과共히 期待된다고한다

## 寧遠營林流筏式

【寧遠】平南寧遠營林署에서는 昨年九月五日부터 國有林伐採를直營으로 寧遠郡新城面陳作里에作業場을두고 作業한結果大同江上流에서 組筏하는것이 萬餘本이오寧遠邑江邊에 到着한것이 萬餘本임으로 五月二十一日에 流筏式을擧行하엿다한다

## 石灰窒素의 消費高橄增
### 七千噸이나增加

朝鮮의石灰窒素消費高는 六月十日現在로 三萬三千二百五十噸인데 前年肥料年度中의總需要二萬六千五百噸에比하야 六千七百五十噸의增加量示하야 今後의需要動向如何에따라서는 七千噸餘의增加를보리라고한다 其中 石窒共販組合品은 二萬九千九百九十五噸 三井輸入品一千八百五十五噸 窒素販賣取扱國産品一千五百噸인바 增加의原因은米價高와 硫安의騰貴及一般農家肥料智識의向上等이라한다

## 元山石油工場
### 七月初起工豫定

【元山】道般 元山府斗方里近處에 工場敷地로서 土地買收의一段落을본 朝鮮石油會社元山工場은 本月二十五日에 開催되는同社創立總會의終了를 기다려서即時七月初旬부터 工事에着手할豫定인바 事務所는新築할때까지臨時市內에 適當한곳을 物色하며假事務所로할豫算이라하며 지난十二日 同會社大坪太計雄氏와藤木幹雄兩氏는 元山에와서 人事訪問하고 各方面을歷訪하고 돌아갓다고한다

## 南洋樺太進出코저 東拓이準備中

東拓이번의 異動으로 三上京城支店長、渡邊新京支店長、降幡大邱支店長、高橋大田支店長、石取靑島出張所長이 本店에 勤務하기로되엇는데 그것은 東拓이朝鮮滿洲에잇서서 各種事業의進展이잇섯슴으로 目下拓務省이提唱하는 南洋開發或은 南洋樺太에進出할 必要가잇다하야 朝鮮滿洲에 經驗이잇는사람을다려다가 諸般準備工作을할計劃이라고 傳한다

## 三個年計畫으로 廣梁灣鹽田擴張
### 新設面積은五百町步

【鎭南浦】全朝鮮、鮮鹽田의三分一을 占하고잇는 廣梁灣鹽田은 五百七町步로 今年度中에는 大體工事가 完成될豫定으로 第二次計畫으로 十年度부터 十三年度까지 五百町步를 擴張키로되여 擴張工事에 着手할 豫定인바 工事人夫延人員은 十年度에五百名 乃至一千二百名 十一年度에一千二百名 十二年度에一千四百名 十三年度에一千二百名을使用코저 平安南道當局의 斡旋을 依賴하엿다고한다

## 簡保團體拂込 保險料를割引
### 八月一日부터實施

遞信局에서는 簡易生命保險을奬勵키爲하야 鑛者부터 官廳、會社、工場、模範部落其他團體에서保險料를 모아가지고 團體拂込하는사람에 對하야 그保險料金의 百分五를 割引하는特典을주는것을 비롯하야 保險料의 隔月拂、復活拂込金 또는貸付辨濟金에 代身으로 保險金額을 減額하는等 契約者에對한便法을 講究하고 現行規則의改正을 圖하더니 於是乎決定되야十二日改正規則을 公布하야八月一日부터 이것을實施키로 되엇는데 그改正中主要한點은 알에와갓다

▲保險料團體拂込制度

(一) 被保險者가 十五人以上

(二) 各契約에對하야 同一月分保險料가 拂込畢了될일

(三) 保險料拂込代表者를定할일

(四) 保險料額의百分五를割引할일 但六月分以上前納할때는保險料額의百分九를割引할일

▲倂合拂込을하는契約의 被保險者가 十五人以上될때도 團體拂込의境遇와 同樣保險料를割引할일

▲第一月의保險料를 除하는外月拂保險料의拂込을 隔月과一致케하고 每月一日부터末日까지로할일

▲天災事變의境遇 罹災契約者에對하야 保險料拂込猶豫期間의延長을하는制度를設할일

▲復活削減期間內의保險金支拂을 多少改正할일

▲復活拂込金 또는貸付辨濟金에代身으로 保險金을減額變更할수잇는便法을設할일

▲保險料拂込完了의 契約者에對하야 保險證書에保險料拂込完了의證明을하고 後日領收證의提出을要치안는것으로할일

## 毛織物高率課稅
### 印度政府의態度

【東京電話驛舍】在심라三宅總領事로부터 十二日外務省着電에依하면 印度政府는 國內産業保護의理由로 印度에輸入되는外國毛織物에對하야 一率로五割乃至六割에相當한稅를 賦課하라고하며 英國製品에限하야 五分程度로 하라는모양인데 綿織物로부터 毛織物에 밋으라는印度의新關稅政策은 매우注目된다

## 忠北繭景氣謳歌 三十萬圓이農家에
### 貫도조코一萬九百貫을增收

忠北의今年春繭販賣豫定數量은三等繭以上이 十三萬八千二百貫 四等繭以下가 一萬二千七百貫合計十五萬九百貫으로 이것을昨年實에比하야 二萬五千貫의增加豫想이오 그리고 繭價도騰貴되야昨年의標準價格 一圓五十錢에比하면 二圓二十錢을 唱하야約三四割의高價인데 特히今年은 繭質이良好하기때문에 現在狀態로서보면 二等品은적어도 特等一等品의半分의豫想이며 따라서繭賣價格은 二圓五十錢前後가 될것이다 또今年은上蔟改良에依하야 繭質이良好하야 成績이顯著히조흔것으로一貫三圓以上의高價로賣出할契約이 서게되어 養蠶家는各種의條件이조아서 깃버한다하며 共販은滿洲에서 九日부터開始되얏는바 三千餘萬圓이農民의손에드러오리라한다

## 慶北道麥作狀況

【大邱】慶北道의 本年度麥收穫豫想高發表에 依하면冬期의 氣候가 順調인關係上 山間地帶는多少의 被害가잇섯스나 一般的으로 良好하야平均一割假量의增收를豫想한다는데 調査한數字는二百十五萬四千七十七石이며 昨年度에 比하면一割一分의增收이며 全朝鮮麥收穫一千百九十二萬七千百九十一石의 約五分一의增加를보리라한다

## 金組資金의 運用이擴大
### 餘裕金還元相當

全朝鮮金融組合資金運用狀況을보면 四月末現在 貸付金一億五千四百六十萬圓 預金一億三千九百九十二萬圓으로 前年同期에 比하야 貸付金은 一千三百九十二萬圓 預金은 一千三百六十萬圓의 激增인데 이것은 組合員의自然增加와 米價高、鑛山熱 各種工業勃興等에 伴하는 所謂朝鮮景氣의 反映으로 金組聯合會의 餘裕金도 前年度보다 約一千萬圓이 增加하엿다 即 지난二月末現在의 餘裕金은 約四千萬圓에 達하는바 三、四、五의三個月間에 二千萬圓이 地方還元이되고 十月頃까지 그殘餘二千萬圓도 거의全部 還元할모양임으로 組合員을 通한資金運用의輪이 顯著히 擴大되엇다 四月中만으로도 前月末에 比하야 預金은 四百五十萬圓增에 對하야 貸付金은 四百五十萬圓增加로 그差引四百萬圓이 一個月間에 出廻되엇다고한다

## 江原道楊口砂器 年五萬個目標로
### 業者組合과道서猛活動

【楊口】江原道楊口에잇는方山砂器는距今 六百年前부터 産出되든바거의嶺西一帶에 搬出되야販賣되고잇든터인데 大正二年에二三人이組合을 組織하야 經營하다가朝鮮鑛業令 實施와 同時에高額十五萬坪의 登錄을마치고其後더욱 完全한組合을 組織하기爲하야 楊口陶磁器組合을組織한後資金을 融通하는 方法으로出資金五千圓의 募集을하야그래도不足되는 資金은 道副業資金에서四千圓을 借入하야 經營하는데道에서는 其後産業 發展을爲하야 年額九千六十圓을 支出하야技術員을 駐在케하는外에年産五萬個目標로 指導奬勵하든바지난五月에는 三千個의試驗製品이産出되고 成績도良好하야 今後輸移出이 可能하리라하며業者及道當局은猛活動을하고잇다한다

## 日本穀産서 玉蜀黍栽培

福島平壤商議會頭와함께 日本穀産會社專務 로데릿크、아원氏及同社母系아메리카、콘프로다크유社本社支配人다부듸、이、데리크스氏가 十二日總督府를 訪問하고 政務總監、殖産農林各局長及農林局山澤農産課長、尾崎技師等과會見하얏는데 右는平壤穀産工場에잇서關稅引上滿洲玉蜀黍高騰에依하야原料 玉蜀黍의 輸入이 困難하게된데對하야 그對策으로 朝鮮內에서 原料獲得을하려고 이번玉蜀黍栽培의 農園經營을할計畫을세우고 이에關하야 總督府의諒解를엇고저온것이라한다

## 農産物海外進出
### 農務官派遣決定

【東京電話驛舍】日本商品의海外輸出이크게 進展되는데따라農産物의輸出額도增進하야 그前途가有望視되고잇다는바 從來輸出市場의 開拓에힘쓰는在外領事或은商務官이 農村事情及 農産物의實情에精通하지못하기때문에 不利不便을 感하는點에鑑하야이번農林省에서는 專門的智識을가진農務官을 海外에駐在시키기로되어 明年度豫算에農務官派遣의經費十萬圓을 計上하기로되엇다는데 그駐在地는紐育、倫敦、마니라三個所로定할 豫定이며또그것과 倂行하야農産物特히 日本茶柑橘類果實의 罐詰等의新規販路開拓하기爲하야宣傳費二十萬圓도 計上하고農産物의輸出促進을 促進할方針이라한다

## 地質調査所가 鷺梁津移轉

鷺梁津總督府燃料硏究所構內에新築中이든 地質調査所廳舍는 이番落成되엇슴으로光化門通에서 이移轉하여가고 同調査所舊廳舍는 鑛山課調査係一部가 引繼한다고한다

## 春繭共販開始

▲光陽【光陽】全南光陽의 早生繭은 三、四日頃부터 出廻하게 始作하야 光陽郡의第一回可屬取引은 八日부터 開始되엇는데 春繭의成績은 極히良好하야 正絲量이十四匁三二分解舒時間生繭百匁에 對하야三十二分 淸淨絲量은十四匁三分이나되야 未曾有의好績이라는바上簇改良繭의取引은 二十三拾三이로 繭一貫價는三圓三十一錢의高價를示하엿다한다

▲盈德【盈德】慶北盈德郡農會에서는 지난十日부터 春繭共同販賣場에서 販賣를開始한바 初日부터 成績이良好하다하며 春蠶掃立枚數는 三千五百二十四枚로 前年에比하야 二枚가增加되바收繭成績도 良好하리라고 豫想한다는데 郡內各地共販開始日、價格及當日數量은 如左하다

盈德 自十日至十五日
寧海 十四日至廿四日
知品 十四日至廿四日

▲特等三、五六 ▲一等二、三四 ▲二等二、一二 ▲三等一、九〇 ▲四等一、六八 ▲等外一、四六 ▲玉甲一、二四 ▲玉乙八〇 ▲屑中九一 ▲屑下六九

十日共販成績 各等九十四貫二百五十匁 代金二百三十一圓九十九錢

▲槐山【槐山】忠北槐山郡에서는 지난十一日부터共販을開始하엿는데 實蠶繭價는다음과갓다 ▲特上三、〇〇 ▲特等二、五六 ▲一等二、三四 ▲二等二、一三 ▲三等一、九一 ▲四等一、七〇 ▲五等一、四九 ▲玉甲一、二八 玉乙九五

▲榮州【榮州】慶北榮州郡農會에서는 春蠶共同販賣는 豫定과가티 去十日부터 榮州乾繭場에서 開始한바 當日의 買人數는 二十餘名으로 超滿하엿스나 繭價의 低廉으로 一般養蠶家는 實氣가적은듯하며 繭價의各等價格은 如左하다

▲特等 三、五四 ▲一等 三、三三 ▲二等 三、一〇 ▲三等 一、八〇 ▲四等 一、六六 ▲等外 一、四四 ▲玉繭 一、四四

## 釜山魚菜市場 十五日開市
### 舊市場은權利喪失

今月一日에 開市豫定이든 釜山府中央 魚市場은 新築工事가끗낫슴에도 不拘하고開市가延期되야 府民의 疑惑을끄는터인데이에對하야 府當局은다음과가튼强硬한態度를가지고잇다 水産會社와 府와의 交涉은府尹과香椎社長사이에 벌서圓滿히되고잇스나 問題는다만 會社側에 事情이잇는듯하며仲買組合과의 交涉이 成立되면新市場으로移轉은簡單하다 그리고 府에서는 開場을 十五日로決定하야 十五日以後에는當然舊市場은 權利를喪失하기로되는데 府는그責任을지지안는다고 云云

## 過去十三年間 運賃趨勢
### 最高九十三圓 最低五十五圓

鮮航會는 大正十四年十月 鮮航同盟會는 昭和五年十月에 設立되바 大正十三年一月以來 今年五月까지의過去十三年間 朝鮮米運賃界를 보면最高今年一月의九十三圓 最低昭和三年五月의五十五圓이다 (仁川阪神間百石)

| 年 | 月 | 運賃 |
|---|---|---|
| 大正十三年 | 一月 | 九〇、〇〇 |
| | 八月 | 六五、〇〇 |
| | 十月 | 七五、〇〇 |
| 十四年 | 一月 | 六〇、〇〇 |
| | 五月 | 七〇、〇〇 |
| | 十二月 | 七五、〇〇 |
| 昭和三年 | 二月 | 六二、〇〇 |
| | 五月 | 五五、〇〇 |
| 四年 | 七月 | 七〇、〇〇 |
| | 十月 | 六七、〇〇 |
| 八年 | 一月 | 八五、〇〇 |
| | 五月 | 六〇、〇〇 |
| | 十二月 | 八〇、〇〇 |
| 九年 | 一月 | 八三、〇〇 |
| | 五月 | 八五、〇〇 |
| | 六月 | 九〇、〇〇 |
| 十年 | 一月 | 九三、〇〇 |

## 牙山春繭共販開始

【牙山】忠南牙山郡農會에서는春繭共同販賣를지난十二日부터 開始하얏는데 繭價는다음과갓다

| | |
|---|---|
| 特上 | 三、〇〇 |
| 特等 | 二、六一 |
| 一等 | 二、三九 |
| 二等 | 二、一八 |
| 三等 | 一、九六 |
| 四等 | 一、七四 |
| 等外 | 一、三一 |

## 京畿道開城에 藥草試驗園設置
### 優良種奬勵計畫으로

藥草栽培는 近年全朝鮮的으로普及되고잇는바 京畿道에서는專賣局과 提携하야 他道에率先하야藥草試驗園을 設立하고 優良品種을 選擇하야 本格的으로 栽培奬勵를할 計畫으로 今年度豫算에 三萬圓을 計上하야 藥都開城郊外에 十町步餘의 土地를購入하야 目下試驗中이라한다 栽培藥草의品種은 三十二種類인데 그中重要한것은 芍藥、除虫菊、大黃、牛膝、桔梗、梓茵麻等으로諸種中優良品을 今後農家에 栽培시켜서 生産品은 藥種商或은製藥會社方面과 連絡하야 共同販賣를行할 計畫이라한다 그리고同試驗園의 中央에잇는 穆淸殿은由來가잇는 建物이니만치이것을事務所及 硏究所로 使用하야同試驗園에서는 一層發展을企圖하는배이라고한다

## 慶南緣故林處分 八個年걸려完了
### 讓與九萬千四百町步 貸附三千五百餘町步

【釜山】慶尙南道의 特別緣故林讓與는 昭和二年度에 着手하야 今年三月末日에 八個年計畫으로겨우全部終了하얏다는데 出願件數四萬八千百二十二件 申告件數一千九百四十一件 合計五萬五千十三件中 讓與許可四萬三千三百九十件으로 그坪數는 九萬一千百七十町四段九畝三步이고 貸付許可件數一千四百三十六件에對하야坪數三千五百二十四町八段五畝步이라하며 不許可其他五千五十九件一萬四千五百二十二町步餘이라한다 이로서 本道內約十萬町步를占하는 特別緣故林의 整理는終末을 보게되엇다한다

## 米穀調査會
### 總督府側委員歸任

米穀生産費 調査會委員으로서渡東活躍中인 總督府側 委員矢島農林局長은 十日午後三時 歸任하고 山澤農産課長 石塚技師는 十一日午後三時着 急行으로 歸任할豫定이라고

## 每日二百隻식 殺到하는漁船
### 鎭南浦港의大繁雜

西朝鮮一帶로부터 치미러오는漁船은 每日二百隻內外가 鎭南浦港에入港하야 새우、조기等이만히 陸揚되어 三千圓乃至四千圓의水揚이잇는데 今年四月부터二萬五千二十一圓의數字를示하야 豫定三十萬圓의 目標이어서前年보다는 七、八萬圓의增加를보리라는데 高橋漁業組合理事는左와如히말한다

漁港이狹小하며 棧橋도變變치안이 업서 港岸에오는漁船은 四十隻內外로 百五十隻가량着港되면 全然陸揚할수업는 狀態임으로 每日各所에서 紛爭이生하야 放難하다 特히商船의出入이업서 昨今의暴風에漁船의苦難이莫한데 이에對하야一般은漁港의 改善擴張을企待하고잇다한다

## 肥配所建設備
### 朝農서東拓에交涉

朝鮮農會에서는 肥料配給所新設費約五十萬圓을 東拓으로부터借入할方針으로 交涉中이든바十五日開催의評議員會席上까지는決定을보리라한다

## 資本漁業에서 小漁業으로變遷
### 二千四百組合員이年年更生
### 迎日郡水産界活況

慶北水産界의 中樞인 迎日郡의六漁業組合中 赤子가잇는데는松羅의 漁業組合一個所로서 二千四百의 組合員이 年年更生하는反面에는 資本漁業으로부터小漁業으로 變遷하는것이 잇는것을立證하는것으로 이에對하야迎日郡當局者는 다음과가티말한다

資本漁業이漸次로 小漁業으로遷移하는것은 퍽조혼일이다。 그結果漁業은 周年漁業으로되어漁獲物의委託販賣도 徹底하야各漁業組合을 鞏固하게하는 周年漁業으로 三月부터 五月까지의 鯖刺網以後 五月부터七月까지鯖延繩漁業으로遷移하는데 今年은鯖魚業의從事船이昨年보다 百隻가량이 느러三百二十隻餘가되엇고 特히發動船은昨年六十隻이 九十隻으로느러 資本漁業家의小漁業從事情況을示하얏다 今年의鯖延繩은月餘에八萬圓의水揚이잇서이제로부터 盛漁期로드러감으로最初의豫想十六萬圓을 突破하지안흘가 豫測된다 그런데漁業組合員의生活은 大槪조흔便이나 半農半漁의勞働者가 三百戶나되야 그救濟가重大問題이다云云

## 日本內地資本 朝鮮內進出 (四)
### 資本系統과動向

**5、電氣工業**

朝鮮의 電氣統制는 벌서北朝鮮、西朝鮮이 完成되고 남어지南朝鮮의 統制가 期待된다는데 이번總督府가 水利權을 가진漢江二十五萬킬로、洛東江四萬킬로及保留하얏든 江原道寧越炭田其他各地의 有望한炭田은 日本內地五大電力의 손에依하야 開發하기로되엇다 即朝鮮의電力開發에、着目하는電力聯盟加盟의東電、大同、東邦、日電、宇治電의五社는 過般理事長 內藤日電副社長을代表하야 朝鮮에와서 調査中인데 各社 共同出資下에 資本金二千萬圓의 發電會社를 創設하기로되엇다 그事業計畫에對하야 드른면 江原道寧越炭田(埋藏七千六百萬噸)에 依한火力發電十萬五千킬로、南北漢江을利用하는 江原道江陵의 九萬킬로及忠淸北道忠州、丹陽兩地의十四萬킬로로 合計三十三萬킬로의水火力大發電을 行하려는것인데爲先그第一期事業으로는 資金二千五百萬圓으로서 總督府로부터無償으로 讓渡를受하는 寧越炭田에 出力三萬五千킬로의火力發電機三臺를 建設하야 火力十萬五千킬로의 發電을할計畫인데 事業資金二千五百萬圓은 資本金二千萬圓을 拂込하는 朝鮮電氣工業株式會社를創設하야 殘額은 借入金으로 事業을 遂行할豫定인데 同社의目標는 强制權을 가지고南鮮六道의小賣會社에 電力을 都賣하는同時에 電氣化學工業其他鑛山諸會社에 直接小賣供給을 하는것으로 그때문에 十五萬볼트全長二百三十키로의 電線을 加設하야昭和十二年末까지 完成하야既設電力會社의 發電二萬키로는發電을 停止하야 豫備로하는 一方五大電力의日本內地에잇서서의火力發電用炭年需要百萬噸乃至二百萬噸도 今後는 此處로부터購入할 計畫이어서 炭鑛이無償으로 引渡되는 關係上、炭價도採算할수잇슴으로 好條件이잇다 第二期計畫은 漢江、洛東江의水利權三十萬킬로를 同時에總督府로부터 無償讓渡를 受하야水力發電을 하는데 時期는第一期計畫의 火力發電에 依한電力이 大體昭和十五、六年度의需要를充滿할수잇는것으로 그後에될模樣이다 그리하야 南朝鮮을中心으로하는 諸發電會社가 實現되는데 잇서서는 北朝鮮에잇서서의 長津江電力會社와 半島를二分하야 朝鮮産業開發의原動力이되리라한다 또新會社는 來五、六月頃創立總會를 開催할 豫定으로 여기에는 南朝鮮四社(釜山瓦斯電氣、大興、大田、南鮮電氣)의 各電氣會社를 參加시켜 電力需給關係에잇서 資本的으로 緊密한連絡을取하기로되엇다

**6、세멘트工業**

昭和八年의 朝鮮內세멘트生産高는 二十四萬九千噸으로 이에對하야 移入十三萬八千噸 輸出二萬三千噸 移出一萬三千噸 差引朝鮮內消費高는 三十四萬七千噸이다 朝鮮內의세멘트工場은 三井系小野田의 川內里工場(日産能力一萬二千噸)及平壤工場(日産二萬五千噸)인데 小野田세멘트에서는 세멘트工業에對한 重要産業統制法의 發動에依하야 칼텔을 脫退하기爲하야 聯合會加盟各社에 對抗하고저 昨年十一月朝鮮小野田세멘트會社를 新設하야 前記二工場을 賃貸하는形式을取하고 그것으로써 朝鮮滿洲市場을 獨占하려고 企圖하야 目下川內里工場增設中의 日産能力二萬二千噸도 最近運轉을開始하게되엇슴으로 同工場은日産二萬四千噸으로 倍加되야 同社朝鮮에잇서서 總生産能力은 四萬九千噸이되엇스나 更히朝鮮及滿洲에서의 세멘트需要의激增하는現狀에鑑하야 北朝鮮古茂山의石灰山을 買收하야 目下工場新設을 準備中이다

**7、製紙工業**

昭和八年의 朝鮮內、製紙生産高는包裝紙 一萬五千八百六十六噸(二三七〇千圓)、딸프四千七百三十五噸(四三三千圓)、朝鮮紙二、一八〇千圓이다 楮를原料로 朝鮮紙製造는 古來朝鮮에잇서서의 家內工業으로 하여왓는데 機械製紙工場으로는 新義州의 鴨綠江材를原料로하는 사루화이드딸프及包裝紙를 抄造하는 王子製紙工場及其他 一、二의 壓紙、滿洲에서 製紙를 製造하는工場이 잇슬뿐이다 그런데 最近새로製紙딸프工業이 三井系王子製紙의손으로計劃되야 資本金二千萬圓의 北朝鮮製紙化學工業株式會社의創立을보고 벌서第一回四分一의拂込을마치고 來四月一日創立總會를 開催하기로되엇다 卽最近日本內地의木材纖維化學工業發達에伴하야 製紙用、人絹用딸프原料인 樺太材의拂下가近年需要增에比하야 漸次困難에빠저資材의供給이年年이 不足되는狀態이다 이러한情勢를 察知한王子製紙는 豊富한北朝鮮一帶의 落葉松其他의大原始林에着眼하야 同材의 딸프化를計畫한것인데 딸프工場은咸鏡北道吉州又는城津에 設置할模樣으로 最初는年産額三萬噸을 主로하야 內外製紙用딸프를主로하야 今年末又는明年初에 事業을開始할豫定、그리고 同植林은 今後三十年以上의伐採가可能하다고한다

**8、精鍊工業**

從來朝鮮에는 鎭南浦의久原系 日本鑛業會社精鍊所以外에는 鑛山所有者의 小規模工場이잇슬뿐인데 産金事業의 勃興에依하야昭和八年十二月에는野口遵氏의 朝鮮鑛業開發會社 興南精鍊所의設立을보고 다시今年二月에는資本金一千萬圓의 朝鮮製鍊株式會社가創立되야 南朝鮮長項에一大工場을 設立하리라한다 同社는 有賀殖銀頭取가 抱懷하든 産金國策에依하야 미리부터 製鍊所計畫을進行中이든바 最近朝鮮內에勃興하는 群小金山의 上層部의酸化鑛採掘後下層部의 硫化鑛에드리가 濕式製鍊이不能하야 그처리稼行中의 金鑛을放棄하지안을수업는 現狀及經濟的 産金採取의二點에서 總督府도積極的援助를하기로되엇는데 今後의發展에應하야 平安北道에도 製鍊工場이設立될것으로 産金界의待望은甚大하다 이外日本鋼管社長白石元治郞、高久巽、安齊百江三氏의發起로 資本金五百萬圓(全額拂込)의 昭和金山株式會社가 五月에創立을完了하고 産金精鍊을 開始하기로 되엿다

─(續)─